

Guatemala, 9 de enero de 2024
CES-ST-004-2024



COPIA

Licenciado

Carlos Antonio Mendoza Alvarado

Secretario

Secretaría de Planificación y Programación de la Presidencia –SEGEPLAN–

Su Despacho

Estimado Licenciado Mendoza:

Reciba un cordial saludo del Consejo Económico y Social de Guatemala -CES-, hago propicia la ocasión para desear éxitos en su digno cargo.

En cumplimiento a lo establecido en el Decreto No.101-97 del Congreso de la República, Ley Orgánica del Presupuesto en el Acuerdo Gubernativo No. 240-98 Reglamento de Ley Orgánica del Presupuesto; Decreto No. 36-2024 Ley del Presupuesto General de Ingresos y Egresos del Estado para el Ejercicio Fiscal Dos Mil Veinticinco; Decreto Legislativo No.2-2012 ,Ley Orgánica del Consejo Económico y Social de Guatemala; Resolución No. 02-2024 de la Asamblea del CES y demás normativa vigente, adjunto sírvase encontrar la siguiente documentación que contiene la Planificación Institucional con enfoque de Gestión por Resultados, la cual comprende:

- Plan Operativo Anual POA- 2025
- Plan Operativo Multianual -POM- periodo 2025-2029
- Plan Estratégico Institucional -PEI- periodo 2025-2030

Sin otro particular, aprovecho la oportunidad para reiterarle las muestras de mi consideración y estima.

Atentamente,



Lic. Bernardo Jesús López Figueroa
Secretario Técnico
Consejo Económico y Social de Guatemala-CES-

CC: Archivo
Adjunto: 121 folios.

Guatemala, 9 de enero de 2025
CES-ST-005-2025

Licenciada
Lucrecia Edith Martínez López
Directora Técnica de Presupuesto
Ministerio de Finanzas Públicas
Su Despacho



Estimada Licenciada Martínez:

Reciba un cordial saludo del Consejo Económico y Social de Guatemala -CES-, hago propicia la ocasión para desear éxitos en su digno cargo.

En cumplimiento a lo establecido en el Decreto No.101-97 del Congreso de la República, Ley Orgánica del Presupuesto en el Acuerdo Gubernativo No. 240-98 Reglamento de Ley Orgánica del Presupuesto; Decreto No. 36-2024 Ley del Presupuesto General de Ingresos y Egresos del Estado para el Ejercicio Fiscal Dos Mil Veinticinco; Decreto Legislativo No.2-2012 ,Ley Orgánica del Consejo Económico y Social de Guatemala; Resolución No. 02-2024 de la Asamblea del CES y demás normativa vigente, adjunto sírvase encontrar la siguiente documentación que contiene la Planificación Institucional con enfoque de Gestión por Resultados, la cual comprende:

- Plan Operativo Anual POA- 2025
- Plan Operativo Multianual -POM- periodo 2025-2029
- Plan Estratégico Institucional -PEI- periodo 2025-2030

Sin otro particular, aprovecho la oportunidad para reiterarle las muestras de mi consideración y estima.

Atentamente,

Lic. Bernardo Jesús López Figueroa
Secretario Técnico
Consejo Económico y Social de Guatemala-CES-

CC: Archivo
Adjunto: 121 folios.



COPIA

Doctor

Frank Helmuth Bode Fuentes

Contralor General

Contraloría General de Cuentas

Su Despacho

A los 11.25 Hrs. Letras f

Estimado Doctor Bode Fuentes:

Reciba un cordial saludo del Consejo Económico y Social de Guatemala -CES-, hago propicia la ocasión para desear éxitos en su digno cargo.

En cumplimiento a lo establecido en el Decreto No.101-97 del Congreso de la República, Ley Orgánica del Presupuesto en el Acuerdo Gubernativo No. 240-98 Reglamento de Ley Orgánica del Presupuesto; Decreto No. 36-2024 Ley del Presupuesto General de Ingresos y Egresos del Estado para el Ejercicio Fiscal Dos Mil Veinticinco; Decreto Legislativo No.2-2012 ,Ley Orgánica del Consejo Económico y Social de Guatemala; Resolución No. 02-2024 de la Asamblea del CES y demás normativa vigente, adjunto sírvase encontrar la siguiente documentación que contiene la Planificación Institucional con enfoque de Gestión por Resultados, la cual comprende:

- Plan Operativo Anual POA- 2025
- Plan Operativo Multianual -POM- periodo 2025-2029
- Plan Estratégico Institucional -PEI- periodo 2025-2030

Sin otro particular, aprovecho la oportunidad para reiterarle las muestras de mi consideración y estima.

Atentamente,



Lic. Bernardo Jesús López Figueroa
Secretario Técnico
Consejo Económico y Social de Guatemala-CES-

CC: Archivo

Adjunto: 121 folios.

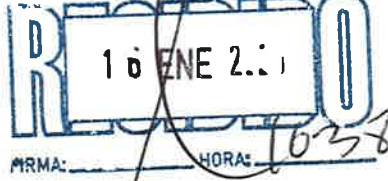

Guatemala, 9 de enero de 2025
CES-ST-007-2025

LicenciadO
Nery Abilio Ramos y Ramos
Presidente
Congreso de la República de Guatemala
Su Despacho

COPIA

Estimada Licenciada Ramos:

Reciba un cordial saludo del Consejo Económico y Social de Guatemala -CES-, hago propicia la ocasión para desear éxitos en su digno cargo.

En cumplimiento a lo establecido en el Decreto No.101-97 del Congreso de la República, Ley Orgánica del Presupuesto en el Acuerdo Gubernativo No. 240-98 Reglamento de Ley Orgánica del Presupuesto; Decreto No. 36-2024 Ley del Presupuesto General de Ingresos y Egresos del Estado para el Ejercicio Fiscal Dos Mil Veinticinco; Decreto Legislativo No.2-2012 ,Ley Orgánica del Consejo Económico y Social de Guatemala; Resolución No. 02-2024 de la Asamblea del CES y demás normativa vigente, adjunto sírvase encontrar la siguiente documentación que contiene la Planificación Institucional con enfoque de Gestión por Resultados, la cual comprende:

- Plan Operativo Anual POA- 2025
- Plan Operativo Multianual -POM- periodo 2025-2029
- Plan Estratégico Institucional -PEI- periodo 2025-2030

Sin otro particular, aprovecho la oportunidad para reiterarle las muestras de mi consideración y estima.

Atentamente,

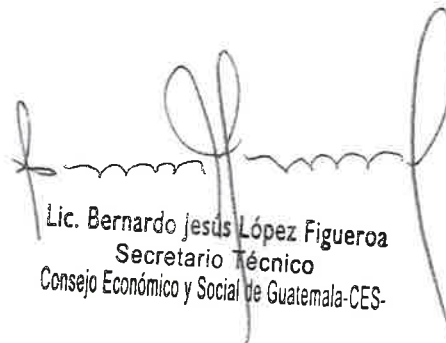

Lic. Bernardo Jesús López Figueroa
Secretario Técnico
Consejo Económico y Social de Guatemala-CES.

CC: Archivo
Adjunto: 121 folios.

Planificación Estratégica

Plan Estratégico Institucional PEI/2025-2030
Gestión por Resultados



Guatemala, diciembre de 2024.



Índice

Resumen Ejecutivo.....	1
1. Plan Estratégico Institucional -PEI-.....	4
2. Análisis de mandatos y políticas.....	5
2.2 Análisis de Políticas.....	9
3. Vinculación Institucional: CES, PND y ODS	11
3.1 Plan de Reactivación Económica y Social -PRES- Agenda Estratégica.....	11
3.2 Alineación estratégica a nivel sectorial e institucional	20
4. Identificación, Análisis y Priorización de la Problemática y Modelos de Causalidad	26
4.1 <i>Diagnóstico sobre la Situación y Políticas Públicas</i>	26
4.1.1 <i>Priorización de la Problemática</i>	27
4.1.2 <i>Análisis de la población</i>	32
4.1.3 <i>Modelo Conceptual</i>	34
4.1.4 <i>Modelo Explicativo</i>	39
4.1.5 <i>Caminos Causales Críticos</i>	41
4.1.6 <i>Modelo Prescriptivo</i>	44
4.1.7 <i>Modelo Lógico de la Estrategia</i>	49
5. Matriz de Planificación Estratégica Institucional.....	51
6. Ficha del Indicador de Resultados.....	55
6.1 <i>Seguimiento Estratégico de los Indicadores</i>	60
7. Marco estratégico institucional.....	60
7.1 <i>Misión</i>	63
7.2 <i>Visión</i>	63
7.3 <i>Valores y Principios Institucionales</i>	63
8. Análisis de Fortalezas, Oportunidades, Debilidades, Amenazas y Estrategias.....	64
9. Análisis de Actores.....	66
Referencias Bibliográficas.....	67

Índice de Tablas

Tabla 1: Análisis de Mandatos.....	6
Tabla 2: Análisis de Políticas.....	9
Tabla 3: Vinculación Plan Nacional de Desarrollo K'atun 2032, Componentes Estructurales PRES. 15	
Tabla 4: Alineación estratégica a nivel sectorial e institucional.....	22
Tabla 5: <i>Alineación estratégica institucional</i>	24
Tabla 6: <i>Enfoques de planificación institucional</i>	25
Tabla 7: <i>Identificación y priorización de la problemática</i>	28
Tabla 8: Análisis de la población.....	33
Tabla 9: <i>Estudios relacionados</i>	36
Tabla 10: <i>Jerarquía de causalidad del problema o condición de interés</i>	38
Tabla 11: <i>Intervenciones, descripciones y niveles</i>	48
Tabla 12: <i>Matriz de planificación estratégica institucional</i>	54
Tabla 13: <i>Fichas del Indicador de resultado inmediato 1.</i>	55
Tabla 14: Fichas del Indicador de resultado inmediato 2.....	56
Tabla 15: Fichas del Indicador de resultado intermedio 1.	57
Tabla 16: Fichas del Indicador de resultado intermedio 2.	58
Tabla 17: Fichas del Indicador de resultado final.	59
Tabla 18: <i>Misión Institucional (vigente a partir de 2023)</i>	61
Tabla 19: <i>Visión Institucional (vigente a partir de 2023)</i>	62
Tabla 20: Matriz de análisis FODA – Iniciativas Estratégicas.....	65
Tabla 21: Análisis de actores	66

Índice de Figuras

Figura 1: Componentes Estructurales del Plan de Reactivación Económica y Social -PRES-	12
Figura 2: Componentes Sustantivos del Plan de Reactivación Económica y Social -PRES-	13
Figura 3: Vinculación Institucional: PRES, Agenda Estratégica CES, PND y ODS	14
Figura 4: Análisis de la problemática	31
Figura 5: <i>Modelo Conceptual</i>	37
Figura 6: <i>Modelo Explicativo</i>	40
Figura 7: Identificación de caminos causales críticos	42
Figura 8: Identificación de intervenciones	43
Figura 9: Modelo prescriptivo	45
Figura 10: Modelo lógico de la estrategia	50

Resumen Ejecutivo

En términos generales, a nivel mundial, los Consejos Económicos y Sociales se consideran herramientas esenciales para abordar los desafíos del desarrollo económico y social, contribuyendo así al fortalecimiento de la sociedad en su conjunto. El Consejo Económico y Social de Guatemala -CES-, es un órgano consultivo de los Organismos del Estado, creado mediante el Decreto 2-2012 del Congreso de la República de Guatemala emitido el 24 de enero de 2012 y publicado en el Diario Oficial el 23 de febrero del mismo año.

La creación del CES consideró las necesidades del contexto nacional respecto a la ausencia de mecanismos formales y permanentes de comunicación entre los sectores productivos económicos, políticos y sociales del país. Reconociendo que la armonía social es una condicionante sustancial para el abordaje de la temática nacional, la consolidación de la gobernanza, la institucionalidad y el estado de derecho, asintiendo que las políticas públicas para ser exitosas requieren discusión, análisis y consenso entre los sectores productivos del país.

El CES de conformidad con su ley de creación, se constituye como una entidad autónoma y órgano consultivo de los organismos del Estado, que puede conocer y realizar opiniones por iniciativa propia, reiterando dentro de sus fines fundamentales; mantener un espacio de diálogo social entre los sectores productivos con relación al diseño, implementación y evaluación de políticas públicas sobre aspectos económicos y sociales de Guatemala.

Es evidente que la herramienta fundamental para alcanzar los fines del CES, lo constituye el diálogo social, ratificando que los procesos basados en intercambio de información, consulta, negociación y toma de decisiones conjuntas, hacen propicio que los sectores productivos compartan sus puntos de vista acerca de las políticas y exterioricen en consenso la ruta necesaria para que las políticas públicas económicas y sociales incidan positivamente en la visión de presente y futuro respecto de la Guatemala o *el país que queremos*.

En virtud de lo anterior, se fundamenta la formulación del Plan de Reactivación Económica y Social -PRES- como un esfuerzo intersectorial para orientar el qué hacer del Estado en su conjunto y del entramado institucional, cuya concreción requiere voluntad desde el lado tecno político, iniciativa que el CES está dispuesto a acompañar con el propósito de superar la superposición de crisis; referida a los aspectos históricos estructurales no resueltos, la coyuntura y los efectos derivados de los desastres antropogénicos como el COVID -19 y otros de origen natural que en conjunto marcan el presente y el futuro del aparato productivo y competitivo.

El PRES, comprende entonces una visión global mediante la vinculación estructural funcional y sustantiva de sus componentes con los criterios contenidos en las 10 Prioridades Nacionales de Desarrollo, aprobadas por el CONADUR y los 17 Objetivos de Desarrollo Sostenible -ODS-, proclamados por las Naciones Unidas y de los cuales Guatemala es signataria. De esa cuenta, en cumplimiento de sus mandatos y con el objeto de dar seguimiento a los componentes estructurales y sustantivos del Plan de Reactivación Económica y Social -PRES-, el CES presenta el Plan Estratégico Institucional -PEI- para el periodo 2025-2030, el Plan Operativo Multianual -POM- con temporalidad 2025-2029 y Plan Operativo Anual -POA- 2025, con los cuales la institución busca consolidar su estrategia y alcanzar los objetivos planteados, dando cumplimiento al objeto que fundamenta su creación: “Constituye un órgano consultivo permanente de los organismos del Estado, a cargo de mantener el diálogo social entre los sectores productivos ...”.

En referencia al Plan Estratégico Institucional 2025-2030 del CES, el documento despliega la estrategia institucional de largo plazo, con temporalidad para el año 2030 en concordancia con la vigencia de los ODS. El referido Plan incluye el análisis y vinculación del mandato institucional y el Plan de Reactivación Económica y Social -PRES- con; el Plan Nacional de Desarrollo K’atun 2032, los Objetivos de Desarrollo Sostenible -ODS- 2030, la

Política General de Gobierno PGG- 2024-2028 y demás políticas de carácter económico y social conexas con la institución.

El Plan Operativo Multianual 2025-2029, formulado para el mediano plazo, tiene por objeto continuar con la promoción del diálogo social y la apertura de espacios necesarios para ello, así como, brindar seguimiento a las políticas públicas en materia económica y social implementadas por parte de las entidades estatales correspondientes.

En cuanto al Plan Operativo Anual - 2025, este presenta la estrategia de corto plazo para el ejercicio fiscal mencionado, definiendo una serie de actividades sustantivas y de apoyo dirigidas a lograr de resultados inmediatos. Estos incluyen ocho participaciones intersectoriales de diálogo sobre políticas públicas socioeconómicas, así como el seguimiento a ocho políticas públicas de carácter económico o social y/o componentes estructurales del PRES, con los organismos del Estado a cargo. En ambos casos, se parte de una línea base establecida desde el año 2022.

Finalmente, en la sección de anexos se detallan los insumos necesarios para el cumplimiento de la planificación anual y así alcanzar los resultados planteados.

1. Plan Estratégico Institucional -PEI-

El Plan Estratégico Institucional -PEI- 2025-2030 del Consejo Económico y Social de Guatemala despliega la estrategia de la institución en el largo plazo a través de la vinculación plan-presupuesto tal como lo instituye la Gestión por Resultados -GpR-. El PEI incluye la visión de brindar seguimiento a la política pública de carácter económico y social especialmente la vinculante con el PRES pero, también la emisión de análisis, acuerdos, pensamientos y consensos que caracterizan a los sectores productivos (trabajadores, empresarios y cooperativistas) que representan al Consejo y que se documenta mediante la emisión de opinión consensuada.

Cabe hacer referencia que, el CES de acuerdo con sus mandatos constituye un espacio colectivo de diálogo social permanente, representativo de las fuerzas productivas nacionales, orientado al pensamiento estratégico sobre las políticas públicas de carácter social y económico y temas nacionales conexos con capacidad de fungir como ente consultivo de los organismos del Estado.

En ese hilo de ideas, emerge la propuesta del Plan de Reactivación Económica y Social -PRES-, desde el espacio multisectorial de diálogo al más alto nivel, reconociendo que si bien Guatemala padece de crisis de desarrollo multidimensional, la propuesta del PRES organiza una propuesta de gestión positiva, resiliente y estratégica de país, con una visión global a través de la vinculación con sus componentes estructurales sustantivos con las Prioridades Nacionales de Desarrollo -PND-, y los Objetivos de Desarrollo Sostenible -ODS-, tomando en cuenta la pirámide de la planificación en Guatemala, donde la política pública orienta los programas, planes y proyectos y define la inversión que el Estado realiza en beneficio de sus ciudadanos.

Por lo anterior, en cumplimiento de sus mandatos y con el objeto de dar seguimiento a los componentes estructurales y sustantivos del Plan de Reactivación Económica y Social -PRES- el CES presenta el Plan Estratégico Institucional -PEI- para el periodo 2025-2030, el cual también incluye el análisis de mandatos y políticas públicas económicas y sociales vigentes asociadas al -CES-.

Se establece la vinculación institucional entre el Plan de Reactivación Activación Económica y Social -PRES- aprobado en Asamblea General del Consejo y el Plan Nacional de Desarrollo K'atun Nuestra Guatemala 2032, las Prioridades Nacionales de Desarrollo -PND- y los Objetivos de Desarrollo Sostenible -ODS- 2030, promulgados por la Organización de las Naciones Unidas -ONU- y de los cuales el país es signatario. Se aborda la identificación, análisis y priorización de la problemática que atañe al Consejo en cumplimiento con la legislación que da origen a su institución, con el objeto de desarrollar los modelos de causalidad. Se realizó el análisis de población, se integró la matriz de planificación estratégica con las respectivas fichas de indicadores y se presentó el marco estratégico institucional.

2. Análisis de mandatos y políticas

El Consejo Económico y Social de Guatemala, basa su accionar en los mandatos legales que fundamentan su creación y que le establecen atribuciones referidas a constituirse como un órgano consultivo de los organismos del Estado, que puede conocer y realizar opiniones por iniciativa propia y que por lo tanto, entre sus fines fundamentales le instituye a mantener el espacio de diálogo social entre los sectores productivos (trabajadores, empresarios y cooperativistas) representados en el Consejo, con relación al diseño, implementación y seguimiento y evaluación de las políticas públicas sobre aspectos económicos y sociales.

2.1 Marco legal y normativo institucional

Guatemala como signataria de varios tratados y acuerdos internacionales debe darles seguimiento y cumplimiento, cobrando relevante importancia para este Plan Estratégico Institucional, los Objetivos de Desarrollo Sostenible -ODS- que dictan los propósitos y líneas de acción que deben adoptar los países miembros de las Naciones Unidas, para alcanzar las metas propuestas. Considerando también, las Prioridades Nacionales de Desarrollo, a continuación, se presenta el análisis de los mandatos legales que rigen el quehacer del CES y su relación con diferentes normativas del ámbito nacional de conformidad con su aplicabilidad, cumplimiento y jerarquía.

Tabla 1: Análisis de Mandatos

NOMBRE DE LA NORMATIVA RELACIONADA CON LA INSTITUCIÓN	FUNCIÓNES QUE DESARROLLA LA INSTITUCIÓN	POBLACIÓN POR ATENDER	BENEFICIO QUE RECIBE LA POBLACIÓN
Constitución Política de la República de Guatemala,			
Sección Octava, Trabajo. Artículo 101. Derecho al trabajo. El trabajo es un derecho de la persona y una obligación social. El régimen laboral del país debe organizarse conforme a principios de justicia social.	<ul style="list-style-type: none"> Propiciar que las políticas de naturaleza económica y social acordadas por el Estado sean de naturaleza permanente y constituyan una estrategia nacional de desarrollo. 	Organismos del Estado	Al estar integrados los tres sectores productivos del país (cooperativistas, empresarios y trabajadores) y promover el diálogo social entre estos, se persigue lograr consensos que se traduzcan en opiniones e incidencia en ejecución de políticas públicas por parte de las instituciones responsables y que beneficien a la población objeto de la intervención.
Ley de Desarrollo Social, Decreto No. 42-2001, Artículo 11			
Artículo 11. Políticas Públicas. El desarrollo social, económico y cultural de la Nación se llevará a cabo tomando en cuenta las tendencias características de la población, con el fin de mejorar el nivel y calidad de vida de las personas, la familia y la población en su conjunto y tendrá visión a largo plazo tanto en su formulación y ejecución, como en su seguimiento y evaluación.	<ul style="list-style-type: none"> Mantener un espacio de diálogo social permanente entre sus sectores productivos con relación al diseño, implementación, seguimiento y evaluación de las políticas públicas sobre aspectos económicos y sociales en Guatemala. 	Organismos del Estado	Al estar agrupados los tres sectores productivos del país (cooperativas, empresarios y trabajadores) y al promover el diálogo entre ellos, se pueden lograr consensos que se traduzcan en opiniones e incidencia en las políticas públicas que beneficien a la población objeto de la intervención de determinada política de carácter económico y social...opinión hacia los organismos del Estado...modificar...
Ley de Desarrollo Social, Decreto No. 42-2001, Capítulo IV, Información Demográfica Nacional y Capítulo IV. Política de Desarrollo Social y Población, en su Sección IV. Política de Desarrollo Social y Población en Materia de Migración.	<ul style="list-style-type: none"> El objeto del CES es ser un órgano consultivo permanente de los organismos del Estado con relación al contenido y la gestión de las políticas públicas económicas y sociales diseñadas e implementadas por los organismos del Estado. 	Organismos del Estado	Con la elaboración y puesta en marcha del Plan de Reactivación Económica y Social -PRES- ambos temas están contenidos en el componente estructural y sustantivo, respectivamente. Con el componente estructural (Sistema Nacional de Información) se busca diseñar e implementar un sistema nacional de información que nutra los procesos de toma de decisión con datos de calidad, actualizados, estratégicos y oportunos. Asimismo, con el componente sustantivo (Política de movilidad humana y atención integral al migrante) busca abordar el desafío que constituye el tema y la pertinencia de definir políticas públicas que permitan al Estado afrontar el desafío de garantizar que la migración se produzca de manera justa, mutuamente beneficiosa y respetando los derechos humanos.

Ley Orgánica del Consejo Económico y Social de Guatemala. Decreto No. 23-2002			
NOMBRE DE LA NORMATIVA RELACIONADA CON LA INSTITUCIÓN	FUNCIONES QUE DESARROLLA LA INSTITUCIÓN	POBLACION POR ATENDER	BENEFICIO QUE RECIBE LA POBLACION
Artículo 1. Creación y naturaleza jurídica de la institución.	<ul style="list-style-type: none"> Se crea el Consejo Económico y Social de Guatemala, que podrá abreviarse CES y que se denominará como "el Consejo". Constituye un órgano consultivo del Estado. El Consejo es una institución de permanente derecho público con personalidad jurídica, patrimonio y presupuesto propio, goza de autonomía para el cumplimiento de sus fines. 	Organismos del Estado	El CES es autónomo para el cumplimiento de sus fines y se rige por su propia ley. Fomenta la realización de acciones de acuerdo con la razón de ser del Consejo y en concordancia con las políticas, planes y programas de gobierno.
Artículo 2. Alcance Institucional del Consejo.	<ul style="list-style-type: none"> Las direcciones del Consejo son la expresión de la opinión de los sectores productivos nacionales de Guatemala, con relación al contenido y la gestión de las políticas públicas económicas y sociales diseñadas e implementadas por los organismos del Estado. Las decisiones no son vinculantes. Emitir opiniones conjuntamente, con relación al contenido y la gestión de las políticas públicas económicas y sociales. 	Organismos del Estado	El CES es un órgano de participación que pretende reforzar la participación de los agentes económicos y sociales. Promueve mayor coordinación y consenso entre los sectores productivos en búsqueda del desarrollo nacional. El alcance institucional del Consejo implica para la población la existencia de un órgano consultivo del Estado, una institución que busca la coordinación y acompañamiento al establecimiento de un diálogo social entre los sectores productivos del país.
Artículo 3. Objeto del Consejo Económico y Social.	<ul style="list-style-type: none"> Mantener un espacio de diálogo social permanente entre los sectores productivos con relación a diseño, implementación, seguimiento y evaluación de políticas públicas sobre aspectos económicos y sociales en Guatemala. Propiciar que las opiniones concertadas de los sectores se traduzcan o constituyan en políticas públicas de naturaleza económica y social. Establecimiento de propuestas sobre políticas públicas en materia económica o social, acordadas entre los sectores. Propiciar que las políticas de naturaleza económica y social acordadas por el Estado sean de naturaleza permanente y constituyan una estrategia nacional de desarrollo. Proponer conjuntamente el establecimiento permanente de las políticas públicas existentes acordadas por el Estado, constituir o proponer una estrategia nacional de desarrollo. 	Organismos del Estado	<p>El CES es un mecanismo formal y permanente de diálogo, comunicación, discusión, análisis y consenso. Fomenta el establecimiento de mecanismos de diálogo donde se lleguen a acuerdos y a emisión de opiniones en pro del desarrollo de la nación.</p> <p>El CES es un órgano de naturaleza consultivo del Estado, que permite a los agentes económicos y sociales ser escuchados por éste al momento de adoptar decisiones en materia socioeconómica. Tiene la capacidad de lograr la incorporación de políticas públicas generadas a partir de las necesidades de la población y consensuadas entre los sectores productivos de Guatemala.</p> <p>El establecimiento permanente de políticas públicas generará una mayor inclusión de la población. Con el establecimiento de estas y la generación de una estrategia de desarrollo, se proponen acciones y decisiones encaminadas a solucionar problemas que afectan a la población tanto a nivel económico como social. El CES contribuirá a proponer y establecer acciones encaminadas a contribuir al desarrollo y establecimiento de políticas públicas en apoyo al desarrollo de Guatemala.</p>
Artículo 3. Objeto del Consejo Económico y Social.	<ul style="list-style-type: none"> Apoyar para que las políticas de Cooperación Internacional se subordinen a las políticas públicas que gobiernen e implementen los organismos del Estado. Proponer y apoyar la dirección de las políticas públicas establecidas por el Estado sobre otras políticas públicas establecidas por la Cooperación Internacional. 	Organismos del Estado	Fortalecer el mandato de las políticas públicas sobre las políticas de la Cooperación Internacional, lograr los tres principios fundamentales de la cooperación internacional: armonizar, alinear y apropiarse de las políticas públicas nacionales para la ejecución sobre los proyectos y programas que se implementan a nivel nacional.
Artículo 4. Competencia.	<ul style="list-style-type: none"> El Consejo tiene competencia para conocer ampliamente, independientemente de la denominación que la entidad pública le asigne a la acción que ejecute, sobre las políticas públicas, programas, proyectos y actividades implementadas por los organismos del Estado que tengan relevancia según la Asamblea del Consejo. También conocerá de iniciativas de ley propuestas al Organismo Legislativo con relación a políticas públicas de interés nacional. Consulta y opinión sobre políticas públicas, programas, proyectos y actividades implementadas por los organismos del Estado que tengan relevancia según la Asamblea del Consejo así como lo refiere a propuestas de iniciativas de ley propuestas al Organismo Legislativo con relación a políticas públicas de interés nacional. 	Organismos del Estado	El CES no es un órgano que reemplace a instituciones consultivas ya establecidas, las decisiones u opiniones emitidas por el Consejo en materia económica y social no constituyen a ningún órgano de consulta y asesoría. Se contribuye mediante opinión consensuada entre los tres sectores productivos de Guatemala, que coadyuva a la formulación y establecimiento de nuevas leyes relacionadas con políticas públicas orientadas al fortalecimiento del Estado, así como, al desarrollo de la nación, a programas, proyectos y actividades implementadas por los organismos del Estado.
Artículo 10. Relación con otros órganos estructurales de consulta pública	<ul style="list-style-type: none"> El alcance de las funciones del Consejo se refiere a nivel estratégico nacional, y sus decisiones y opiniones complementarán cualquier otro órgano institucional de consulta que exista para ambos aspectos en políticas públicas. 		
Artículo 5. Criterios	<ul style="list-style-type: none"> Mantener el diálogo social entre los sectores productivos que lo integran, debiendo mantener una actitud abierta, receptiva y propositiva respecto de los opiniones de los distintos grupos sociales que sean escuchados. En su integración busca preservar la mayor representatividad posible de los sectores que participan en él. Preservación de la representatividad de los sectores productivos del país, es decir, de los sectores empresariales, cooperativista y trabajador. Se respetarán los mecanismos de decisión y propuesta de cada uno de los sectores que lo integran. Alcance de los mecanismos de decisión y propuesta de los sectores productivos del país. Respeto a cada sector a sus opiniones y propuestas. 	Organismos del Estado	<p>El CES es un órgano independiente en la toma de decisiones y emisión de sus criterios. Procura fortalecer la comunicación y el diálogo entre los sectores productivos del país. Mejorar la relación entre estos sectores para fortalecer el sector económico y social del país. Mantenimiento de un espacio de diálogo permanente a favor de mejorar las relaciones entre los sectores económicos y sociales de trascendencia nacional a favor del desarrollo del país.</p> <p>Representatividad de opinión de los sectores productivos del país. Garantizar la representatividad de los sectores para fortalecer el liderazgo de todos los sectores por igual, manteniendo una igualdad de opinión en favor de que las decisiones sean conjuntas y vayan encaminadas a la solución de problemas y a la concreción de acciones para el desarrollo nacional.</p> <p>Establecimiento de consensos e intereses comunes de los tres sectores por el desarrollo del país. Respeto a puntos en común y sobre ellos se pueda aportar en la creación y evaluación de políticas de Estado.</p>
Artículo 12. Asamblea de Consejo	<ul style="list-style-type: none"> La Asamblea determina los asuntos que serán conocidos por el Consejo. Analiza y aprueba todos los informes y consultas que el Consejo decida emitir, mediante dictamen correspondiente; realizar y aprobar los estudios que el Consejo decida efectuar; nombra al secretario técnico y personal de esta administración, estudio y aprueba el presupuesto y contrata la auditoría anual externa e independiente, entre otras funciones. 	Organismos del Estado	La autoridad suprema del CES es su Asamblea. La Asamblea fomenta la emisión de opiniones y la resolución de consultas y estudios que el CES decida emitir a través del dictamen correspondiente.

NOMBRE DE LA NORMATIVA RELACIONADA CON LA INSTITUCIÓN	FUNCIÓNES QUE DESARROLLA LA INSTITUCIÓN	POBLACIÓN POR ATENDER	BENEFICIO QUE RECIBE LA POBLACIÓN
Ley del Organismo Ejecutivo, Decreto No. 14-97 del Congreso de la República.			
Artículo 14. A partir de la vigencia de la presente ley, la Secretaría General del Consejo Nacional de Planificación Económica se establece como una Secretaría bajo la Presidencia de la República; cambia su denominación a la de Secretaría de Planificación y Programación de la Presidencia...	...d) Elaborar conjuntamente con el Ministerio de Finanzas Públicas los procedimientos más adecuados para lograr la coordinación y la armonización de los planes y proyectos anuales y multianuales del sector público con los correspondientes presupuestos anuales y multianuales. e) Preparar conjuntamente con el Ministerio de Finanzas Públicas, de acuerdo con la política general del Gobierno y en consulta con los demás ministerios de Estado, el anteproyecto de presupuesto de inversión anual y multianual...	Organismos del Estado	Establecimiento y verificación de la calidad del gasto y la ejecución de los planes institucionales de los organismos de Estado a nivel particular, sectorial o a nivel global.
Artículo 32. Ministerio de Economía.	...b) Formular y ejecutar dentro del marco jurídico vigente, la política de inversión nacional y extranjera, de promoción de la competitividad, del desarrollo industrial y comercial, y proponer las directrices para su ejecución. d) Proponer al Organismo Ejecutivo, en coordinación con los otros ministerios y organismos del Estado, las especificaciones y normas técnicas y de calidad de la producción nacional. e) Formular y ejecutar, de conformidad con la ley, la política arancelaria del país; y coordinar, analizar y dar seguimiento a los procesos de integración económica centroamericana y de negociación de tratados de libre comercio...	Organismos del Estado	Cumplimiento el régimen jurídico relativo al desarrollo de las actividades productivas no agropecuarias, del comercio interno y externo, de la protección al consumidor, del fomento a la competencia, de la limitación al funcionamiento de empresas monopólicas, de inversión nacional y extranjera, de promoción a la competitividad, del desarrollo industrial y comercial.
Artículo 40. Ministerio de Trabajo y Previsión Social.	a) Formular la política laboral, salarial y de salud e higiene ocupacional del país. b) Promover y armonizar las relaciones laborales entre los empleadores y los trabajadores; prevenir los conflictos laborales e intervenir, de conformidad con la ley, en la solución extrajudicial de estos, y propiciar el arbitraje como mecanismo de solución de conflictos laborales; todo ello, de conformidad con la ley... h) Diseñar la política correspondiente a la capacitación técnica y profesional de los trabajadores. La ejecución de los programas de capacitación será competencia de los órganos privados y oficiales correspondientes. i) Formular y velar por la ejecución de la política de previsión social, propiciando el mejoramiento de los sistemas de previsión social y prevención de accidentes de trabajo...	Organismos del Estado	Cumplimiento el régimen jurídico relativo al trabajo, la formación técnica y profesional y la previsión social...
Ley Orgánica del Presupuesto -LOP- Decreto No. 10-97 y su Reglamento, Acuerdo Gubernativo No. 540-2013			
En virtud que la LOP regula los procesos de formulación, ejecución y liquidación del presupuesto general de ingresos y egresos del Estado, lo relativo a la deuda pública, gastos de recaudación de ingresos públicos, por lo que, el presupuesto público como instrumento de planificación política económica y de gestión de la administración fiscal requiere una regulación adecuada e integral.	Cumplimiento de la normativa vigente en materia del presupuesto del Estado.	CES	Institución eficiente en la calidad del gasto, orientada al cumplimiento de su planificación y ejecución presupuestaria, que ejecuta sus actividades bajo sus principios y competencias legales orientadas al cumplimiento del presupuesto por resultados.
Ley de Atención a las Personas con Discapacidad, Decreto No. 195-96			
Artículo 14. El Estado deberá adoptar las medidas administrativas, de orden legal y de cualquier otra índole, para cumplir con los principios y derechos reconocidos en la Constitución Política de la República de Guatemala, la presente ley y otras disposiciones atinentes. En lo que respecta a los derechos económicos, laborales y sociales, el Estado deberá adoptar esas medidas con los recursos de que disponga, y cuando sea necesario, dentro del marco de la cooperación internacional.	Mantener el diálogo social entre los sectores productivos que lo integran, debiendo mantener una actitud abierta, respetuosa y propositiva respecto de las opiniones de los distintos grupos sociales que sean escuchados	Organismos del Estado	Promoción, concientización y consenso para el ejercicio de los derechos económicos, laborales y sociales de las personas con discapacidad dentro de los espacios de diálogo social y demás competencias del Consejo.
Artículo 45. El Estado deberá desarrollar políticas sociales y económicas que garanticen a la persona con discapacidad, su desarrollo físico, social y mental en condiciones dignas.	El Consejo tiene competencia para conocer ampliamente, independientemente de la denominación que la entidad pública le asigne a la acción que ejecuta, sobre las políticas públicas, programas, proyectos y actividades implementadas por los organismos del Estado que tengan relevancia según la Asamblea del Consejo.	Organismos del Estado	Con el consenso de los sectores productivos, representados en la Asamblea del Consejo, desde su competencia y según la naturaleza institucional, como órgano consultivo de los organismos del Estado podrán emitir opinión con relación al contenido y la gestión de las políticas económicas y sociales referentes al tema.
Ley Marco para Regular la Reducción de la Vulnerabilidad, la Adaptación Obligatoria ante los efectos del Cambio Climático y la Mitigación de Gases de Efecto Invernadero Decreto No. 7-2013			
Adoptar por parte del Estado (Gobierno Central, entidades descentralizadas, entidades autónomas, municipalidades, sociedad civil organizada y población en general) prácticas que propicien condiciones para reducir la vulnerabilidad, mejoren las capacidades de adaptación y permitan desarrollar propuestas de mitigación de los efectos del cambio climático producto por las emisiones de gases de efecto invernadero.	El Consejo como parte de su Plan de Reactivación Económica y Social -PREES-, incorporó el componente denominado: Vulnerabilidades Socioambientales	Organismos del Estado a cargo del tema	Contar con el consenso de los sectores productivos, representados en la Asamblea del Consejo, quienes desde su competencia y según la naturaleza institucional, como órgano consultivo de los organismos del Estado podrán emitir opinión con relación al contenido y la gestión de las políticas económicas, sociales y el componente sustantivo del PREES denominado Vulnerabilidades Socioambientales.
Plan de acción Nacional de Cambio Climático, segunda edición (PANCC)	El Consejo como parte de su Plan de Reactivación Económica y Social -PREES-, incorporó el componente sustantivo denominado: Vulnerabilidades Socioambientales	Organismos del Estado a cargo del tema	

Fuente: Consejo Económico y Social de Guatemala. Elaboración propia con formatos de SEGEPLAN.

2.2 Análisis de Políticas

De acuerdo con el mandato y ámbito de acción del CES, se determinó su contribución respecto a las siguientes políticas nacionales a través del seguimiento al diseño, implementación y evaluación de políticas públicas de carácter económico y social para los entes rectores de las mismas:

Tabla 2: Análisis de Políticas

No.	Nombre	Vigencia	Objetivo	Población afectada	Meta	Orientación de la Política	Modalidades de inclusión	Responsable de incorporar en el que hacer institucional	Responsable de verificar la incorporación
1	Política Económica	2016-2021	Crear suficientes y adecuadas oportunidades de desarrollo humano para toda la población por medio de un modelo de crecimiento económico incluyente y sostenible	Jóvenes (15-años) Emprendimiento, MIPYMES, Cooperativas Grupos de Productores	Crecimiento económico sostenible. Productividad mejorada en 5.17, carga tributaria en 13.0 y deuda pública en 25.1	De crecimiento económico			
2	Política Nacional de Competitividad	2018-2032	Alinear las necesidades sociales con la productividad, aumentar la calificación del capital humano y generar mayores oportunidades de desarrollo económico y social	Sectores productivos	Crear las condiciones de competitividad necesarias para incrementar la productividad, generar crecimiento económico endógeno, sostenible y saludable con una tasa promedio superior al 6% anual de crecimiento del PIB para el año 2032	De desarrollo económico y social			
3	Política Nacional de Empleo Digno	2017-2032	Ampliar las oportunidades para que los hombres y las mujeres del país tengan un empleo digno y productivo por medio de un esfuerzo integrado de la política económica y social y de los sectores público y privado.	Población económicamente activa	Dar cumplimiento a las metas establecidas en el Eje de Riqueza para todas y todos en el Plan Nacional de Desarrollo Kal'uj 2032.	De empleo digno y productividad	Apoyar mediante el espacio de diálogo social entre actores productivos en su función de órgano consultivo de los organismos del Estado, con relación al diseño, implementación, seguimiento y evaluación de políticas públicas socioeconómicas.	Comisión Permanente	Comisión Específica a instancia de la Comisión Permanente o, a su vez a solicitud de Asambleas del Consejo a Comisión Permanente
4	Política Nacional Guatemalteca Emprende	2019-2030	Fomentar una cultura emprendedora que contribuya al desarrollo humano, económico, social y del medio ambiente, facilitando la creación, el establecimiento y el fortalecimiento de emprendimientos que sean sostenibles, generadores de riqueza y empleo.	Personas emprendedoras	Establecer lineamientos y directrices que generen más y mejores oportunidades a las personas emprendedoras.	De desarrollo económico y social			
5	Política Nacional de Desarrollo	2019-2032	Establecer directrices institucionales para su implementación y decisión pública en función del desarrollo	Población a nivel general	Construir las condiciones que determinan y garantizan el desarrollo social y la seguridad humana, en los planos económicos, sociales, políticos, culturales y ambientales	De modelo de gestión			
6	Política Nacional de Seguridad Alimentaria y Nutricional	2005 (año de formulación, no indica período de vigencia)	Proporcionar un marco estratégico coordinado y articulado, eficiente y permanente, entre sector público, sociedad civil y organismos de cooperación internacional que permita garantizar la Seguridad Alimentaria y Nutricional	Niños y niñas de 0 a 3 años, particularmente indígenas, mujeres embarazadas y lactantes, particularmente población indígena extremadamente pobre, pueblos indígenas en extrema pobreza, grupos sociales en situación de pobreza extrema, adulto mayor (tercera edad) en situación de vulnerabilidad, población vulnerable, población vulnerable que requiere dieta especial, discapacitados en situación de vulnerabilidad	Asegurar la disponibilidad y abastecimiento permanente y suficiente, en cantidad y calidad, de los alimentos esenciales para toda la población, a través de un equilibrio razonable entre la producción nacional y la importación de alimentos.	De cobertura y seguridad alimentaria			

No.	Nombre	Vigencia	Objetivo	Población afectada	Mieta	Orientación de la Política	Modalidades de Inducción	Responsable de incorporar en el que hacer institucional	Responsable de verificar la incorporación
7	Política Migratoria	2014 (no indica período de vigencia)	Garantizar la atención integral de todas las personas migrantes, la protección de sus derechos humanos, la migración o reintegración en las comunidades de acogida, una efectiva gestión migratoria y la vinculación de la migración internacional en el desarrollo local y nacional.	Personas migrantes con necesidad de protección internacional, sean nacionales o extranjeras dentro del territorio nacional y población guatemalteca en el exterior, con independencia de su estatus migratorio, al dicho final de su viaje y su lugar de residencia habitual.	Garantizar la atención, proyección y los derechos humanos de los migrantes; facilitar los procesos de integración o reintegración de la población migrante en las comunidades de acogida; Lograr servicios migratorios y consulares ágiles y accesibles e información frontalizada integral al deseo la corresponsabilidad institucional y fomentar el vínculo entre la migración internacional y el desarrollo local y nacional.	De desarrollo económico y social			
8	Política de Desarrollo Social y Población	2005 (año de formulación, no indica período de vigencia)	Contribuir al desarrollo de la persona humana en los aspectos social, familiar, humano y su entorno, con énfasis en los grupos más vulnerables de la población.	Grupos vulnerables	Crear y promover las condiciones sociales, culturales, políticas, económicas y jurídicas que faciliten el acceso de toda la población a los beneficios del desarrollo en condiciones de igualdad y equidad de género con la dinámica y características propias de la población guatemalteca	De desarrollo económico y social			
9	Política Nacional de Juventud	2013-2020	Promover el desarrollo integral de jóvenes comprendidos entre los 15 y 29 años, generando mejores oportunidades para aprovechar el capital humano que representan al contribuirse como el bono demográfico del país	Jóvenes de 15 a 29 años	No ha sido actualizada	De desarrollo económico y social			
10	Ley de atención a las personas con discapacidad	Decreto No. 135-96	Mantener el diálogo social entre los sectores productivos que lo integran, debiendo mantener una actitud abierta, respetuosa y propositiva respecto de las opiniones de los distintos grupos sociales que sean escuchados	Personas con algún tipo de discapacidad	Crear oportunidades de integración y participación en la sociedad guatemalteca para las personas con discapacidad	Desarrollo social	Apoyar mediante el espacio de diálogo social entre sectores productivos en su función de órgano consultivo de los organismos del Estado con relación al diseño, implementación, seguimiento y evaluación de políticas públicas socioeconómicas.	Comisión Permanente	Comisión Específica a instancia de la Comisión Permanente o, a su vez a solicitud de Asamblea del Consejo a Comisión Permanente
11	Ley Marco para Regular la Reducción de la Vulnerabilidad, la Adaptación Obligatoria ante los efectos del Cambio Climático y la Mitigación de Gases de Efecto Invernadero	Decreto No. 7-2015	Adoptar por parte del Estado (Gobierno Central, entidades descentralizadas, entidades autónomas, municipalidades, sociedad civil organizada y población en general) prácticas que propicien condiciones para reducir la vulnerabilidad, mejoren las capacidades de adaptación y permitan desarrollar propuestas de mitigación de los efectos del cambio climático producto por las emisiones de gases de efecto invernadero.	Población a nivel general					
12	Plan de acción Nacional de Cambio Climático, segunda edición (PANCC)	Octubre 2018 a la fecha	El objetivo general del Plan consiste en definir, de forma clara y ordenada, las principales acciones y lineamientos que las instituciones de gobierno y demás sectores del Estado deberán seguir a efectos de contribuir de manera efectiva a la reducción de la vulnerabilidad en que se encuentra la mayoría de la población nacional, a ampliar la capacidad de adaptación del país y a reducir las emisiones de gases efecto invernadero, ante la amenaza de los efectos del fenómeno del cambio climático y la variabilidad de clima.	Población a nivel general		Desarrollo ambiental, económico y social.			

Fuente. Consejo Económico y Social de Guatemala. Elaboración propia con formatos de SEGEPLAN.

3. Vinculación Institucional: CES, PND y ODS

El Consejo Económico y Social de Guatemala, en cumplimiento de los mandatos que le confiere su normativa (Decreto 2-2012), ha mantenido el diálogo social de manera estratégica y la construcción de consensos en torno a las políticas públicas de carácter económico y social relacionadas con los sectores productivos agrupados en el Consejo, considerando las necesidades en pro de alcanzar el desarrollo del país.

3.1 Agenda Estratégica y Plan de Reactivación Económica y Social -PRES-

En 2017, desde el seno de la Comisión Permanente del CES, se identificaron nueve temas como punto de partida para la reactivación económica del país, lo que dio origen al denominado, Novenario. Adicionalmente, con el propósito de dar cumplimiento a los compromisos nacionales, es decir; el Plan Nacional de Desarrollo K'atun 2032, las Prioridades Nacionales de Desarrollo -PND- y los acuerdos internacionales de los cuales Guatemala es signataria, como, los Objetivos de Desarrollo Sostenible -ODS-, el CES presentó la **Agenda Estratégica del Consejo**, la cual se integró por ejes estratégicos y áreas operativas, vinculados a las 10 Prioridades Nacionales de Desarrollo y los 17 Objetivos de Desarrollo Sostenible. La Agenda Estratégica se integra así:

4 ejes temáticos:

- ✓ Reforma Funcional del Estado
- ✓ Hacienda Pública,
- ✓ Seguridad Alimentaria y
- ✓ Productividad

3 áreas operativas:

- ✓ Incidencia/Propuesta
- ✓ Capacitación
- ✓ Fortalecimiento Institucional

Hacia finales de 2020, con la presencia en el país del desastre de origen antropogénico referido a la emergencia sanitaria ocasionada por virus SARS-COV2 inclusive su declaratoria como pandemia, los efectos de los desastres de origen natural relacionados a las tormentas tropicales Eta e Iota y los consecuentes efectos en el territorio nacional, se formuló el Plan de Reactivación Económica y Social -PRES-, en el marco del análisis y diálogo permanente propio de la naturaleza del Consejo.

El PRES, constituye la propuesta de una hoja de ruta hacia la gestión positiva, resiliente y estratégica, a partir de contenidos que figuran en la agenda de políticas públicas que tienen potencialidad y capacidad de dinamizar la inversión pública o de generar un efecto en cadena en materia de desarrollo integral del país en el ámbito económico y social. Fue aprobado por la Asamblea General del CES el 16 de diciembre de 2020.

El PRES se integra por los siguientes Componentes Estructurales y Sustantivos.

Componentes Estructurales

1. Sistema Nacional de Información
2. Sistema de Servicio Civil
3. Transparencia en adquisiciones y contrataciones
4. Finanzas e inversión pública

Figura 1: Componentes Estructurales del Plan de Reactivación Económica y Social -PRES-



Fuente: Consejo Económico y Social de Guatemala 2021.

Componentes sustantivos

1. Política Nacional de Competitividad 2018-2032
2. Política Nacional de Empleo Digno 2017-2032
3. Política Económica
4. Conectividad para el desarrollo e infraestructura para la competitividad
5. Política de movilidad humana y atención integral al migrante
6. Agenda de inversión para el desarrollo social (salud, educación, SAN)
7. Desarrollo rural (dinamización económica local)
8. Política de descentralización y desconcentración
9. Visión estratégica en materia demográfica
10. Vulnerabilidades socioambientales*

*Luego del continuo análisis, diálogo y con el transcurrir de la coyuntura nacional, durante 2023 se estimó pertinente incluir el décimo componente sustantivo, con el propósito de brindar cobertura al ámbito de las Vulnerabilidades Socioambientales.

Figura 2: Componentes Sustantivos del Plan de Reactivación Económica y Social -PRES-



Fuente: Consejo Económico y Social de Guatemala 2023.

Respecto al Plan Nacional de Desarrollo K'atun 2032 (Tabla 4), la participación del PRES es en los cinco Ejes: Guatemala urbana y rural; bienestar para la gente; riqueza para todos y todas; recursos naturales hoy y para el futuro; y el Estado como garante de los derechos humanos y conductor del desarrollo. Armonizándose los 4 Componentes Estructurales del PRES con 13 metas, 18 resultados y 35 lineamientos del K'atun 2032.

PLAN DE REACTIVACIÓN ECONÓMICA Y SOCIAL



Figura 3: Vinculación Institucional: PRES, Agenda Estratégica CES, PND y ODS



Fuente: Consejo Económico y Social de Guatemala 2023.

Tabla 3: Vinculación Plan Nacional de Desarrollo K'atun 2032, Componentes Estructurales PRES

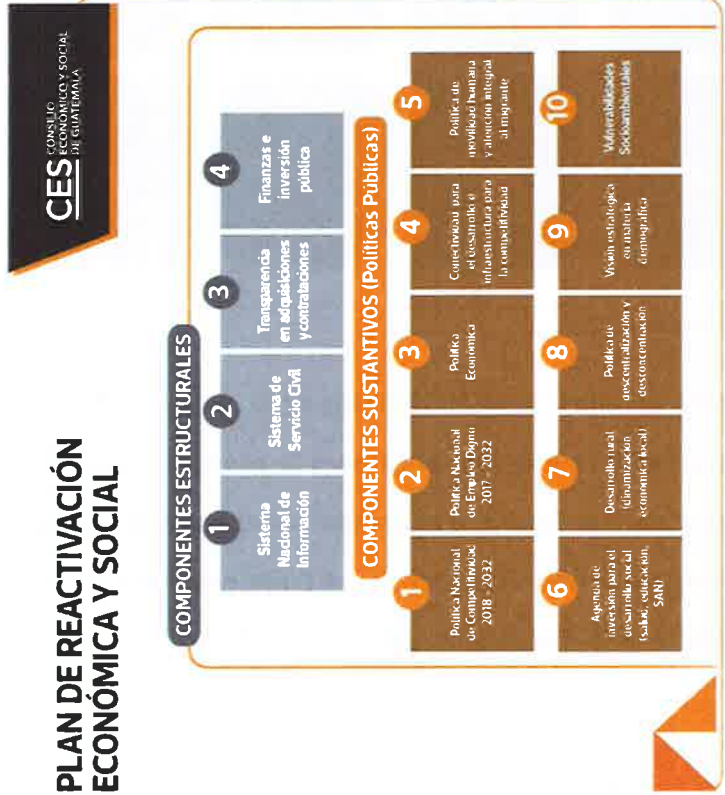
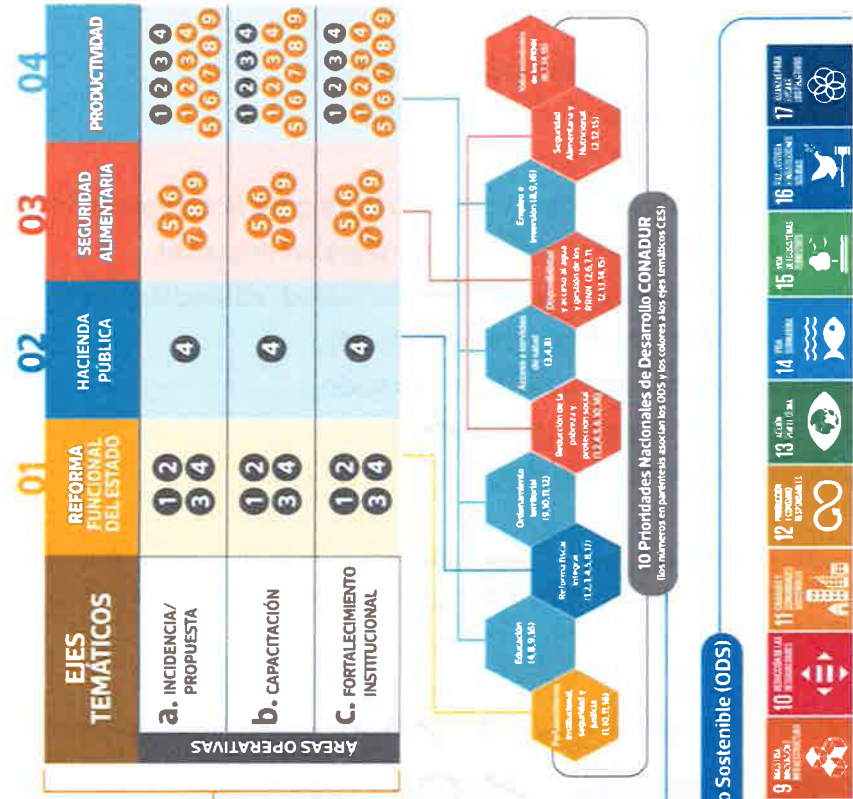
Eje	No.	Meta	No.	Resultado	No.	Lineamiento	Componente Estructural/Eje Temático
Guatemala urbana y rural	1	La Guatemala rural del año 2032 habrá mejorado su nivel de competitividad	1	Los territorios rurales se encuentran conectados con las áreas de producción, mercado y centros poblados.	1	Diseñar y ejecutar la infraestructura vial que permita acceso a los servicios y facilite la conectividad entre los territorios rurales, y que además estimule los intercambios y las comunicaciones entre estos y las áreas urbanas y el exterior	Finanzas e Inversión pública / Productividad
	2		2	El desarrollo urbano nacional y sus dinámicas sociales, económicas y naturales se orientan de acuerdo con las funciones y relaciones entre lugares poblados urbanos y áreas rurales y, con ello, se han reducido las disparidades, sentando las bases para un desarrollo territorial equilibrado	1	Impulsar, por medio de alianzas público-privadas (con el sistema financiero, cooperativas y otras organizaciones), la promoción, facilidades e incentivos para las pequeñas y medianas empresas que fortalecen el Sistema Urbano Nacional	
Bienestar para la Gente	1	Para el año 2032, reducir no menos de 25 puntos porcentuales la desnutrición crónica en niños y niñas de cinco años, con énfasis en los niños y niñas de los pueblos maya, xinka, garífuna y del área rural	1	Los niños y niñas menores de cinco años tienen un crecimiento acorde con su edad como resultado del consumo suficiente y pertinente de alimentos	1	Intensificar las acciones para cerrar las brechas de desnutrición crónica entre niños y niñas indígenas y no indígenas y entre la población rural y la urbana	Finanzas e Inversión pública / Seguridad alimentaria, Productividad
	2		2	El estado nutricional de los niños y niñas menores de cinco años ha mejorado gracias al aumento de la cobertura y calidad del agua y saneamiento ambiental; además, se realizan acciones para las poblaciones mayormente afectadas por la desnutrición	1	Desarrollar procesos de investigación y transferencia de conocimiento para garantizar la seguridad alimentaria y nutricional	
	3		3	La población tiene acceso a alimentos e ingresos como resultado de las medidas para el equilibrio de precios y salarios, y estímulo a la empresarialidad impulsada por el Estado	1	Diseñar los mecanismos para promover el equilibrio entre los precios de los alimentos y el salario mínimo de manera que garantice a las familias el acceso a los bienes y servicios de la canasta vital	
					2	Diseñar y poner en marcha programas de microcréditos con tasas subsidiadas para capital de trabajo e inversión productiva, dirigidos a microempresarios(as) y productores(as), con énfasis en mujeres pobres, productoras jefas de hogar y población maya, xinka y garífuna, en situación de pobreza	

Eje	No.	Meta	No.	Resultado	No.	Lineamiento	Componente Estructural/Eje Temático
Guatemala urbana y rural	1	La Guatemala rural del año 2032 habrá mejorado su nivel de competitividad	1	Los territorios rurales se encuentran conectados con las áreas de producción, mercado y centros poblados.	1	Diseñar y ejecutar la infraestructura vial que permita acceso a los servicios y facilite la conectividad entre los territorios rurales, y que además estimule los intercambios y las comunicaciones entre estos y las áreas urbanas y el exterior	Finanzas e Inversión pública
	2	El desarrollo urbano nacional y sus dinámicas sociales, económicas y naturales se orientan de acuerdo con las funciones y relaciones entre lugares poblados urbanos y áreas rurales y, con ello, se han reducido las disparidades, sentando las bases para un desarrollo territorial equilibrado	2	El desarrollo urbano nacional y sus dinámicas sociales, económicas y naturales se orientan de acuerdo con las funciones y relaciones entre lugares poblados urbanos y áreas rurales y, con ello, se han reducido las disparidades, sentando las bases para un desarrollo territorial equilibrado	1	Impulsar, por medio de alianzas público-privadas (con el sistema financiero, cooperativas y otras organizaciones), la promoción, facilidades e incentivos para las pequeñas y medianas empresas que fortalecen el Sistema Urbano Nacional	Finanzas e Inversión pública
Bienestar para la Gente	1	Para el año 2032, reducir no menos de 25 puntos porcentuales la desnutrición crónica en niños y niñas de los pueblos maya, xinka, garífuna y del área rural	1	Los niños y niñas menores de cinco años tienen un crecimiento acorde con su edad como resultado del consumo suficiente y pertinente de alimentos	1	Intensificar las acciones para cerrar las brechas de desnutrición crónica entre niños y niñas indígenas y no indígenas y entre la población rural y la urbana	Finanzas e Inversión pública
	2	El estado nutricional de los niños y niñas menores de cinco años ha mejorado gracias al aumento de la cobertura y calidad del agua y saneamiento ambiental; además, se realizan acciones para las desparisitación, atendiendo las particularidades de las poblaciones mayormente afectadas por la desnutrición	2	El estado nutricional de los niños y niñas menores de cinco años ha mejorado gracias al aumento de la cobertura y calidad del agua y saneamiento ambiental; además, se realizan acciones para las desparisitación, atendiendo las particularidades de las poblaciones mayormente afectadas por la desnutrición	1	Desarrollar procesos de investigación y transferencia de conocimiento para garantizar la seguridad alimentaria y nutricional	Finanzas e Inversión pública
Bienestar para la Gente	3	La población tiene acceso a alimentos e ingresos como resultado de las medidas para el equilibrio de precios y salarios, y estímulo a la empresarialidad impulsada por el Estado	3	La población tiene acceso a alimentos e ingresos como resultado de las medidas para el equilibrio de precios y salarios, y estímulo a la empresarialidad impulsada por el Estado	1	Diseñar los mecanismos para promover el equilibrio entre los precios de los alimentos y el salario mínimo de manera que garantice a las familias el acceso a los bienes y servicios de la canasta vital	Finanzas e Inversión pública
	2	Diseñar y poner en marcha programas de microcréditos con tasas subsidiadas para capital de trabajo e inversión productiva, dirigidos a microempresarios(as) y productores(as), con énfasis en mujeres pobres, productoras jefas de hogar y población maya, xinka y garífuna, en situación de pobreza	2	Diseñar y poner en marcha programas de microcréditos con tasas subsidiadas para capital de trabajo e inversión productiva, dirigidos a microempresarios(as) y productores(as), con énfasis en mujeres pobres, productoras jefas de hogar y población maya, xinka y garífuna, en situación de pobreza	2	Diseñar y poner en marcha programas de microcréditos con tasas subsidiadas para capital de trabajo e inversión productiva, dirigidos a microempresarios(as) y productores(as), con énfasis en mujeres pobres, productoras jefas de hogar y población maya, xinka y garífuna, en situación de pobreza	Finanzas e Inversión pública

Eje	No.	Meta	No.	Resultado	No.	Lineamiento	Componente Estructural / Eje Temático	
Riqueza para todos y todas	3	Se ha reducido la precariedad laboral mediante la generación de empleos decentes y de calidad	1	Se ha asegurado las condiciones para la generación de empleos decentes y de calidad	3	Asegurar la especialización de la demanda y la oferta de empleo conforme a las potencialidades productivas territoriales	Finanzas e inversión pública / Productividad	
	4	El Estado ha mejorado su ámbito de acción, la representatividad de los actores sociales y la calidad de su gestión	1	El Estado ha asegurado los mecanismos de regulación del mercado y la distribución de la riqueza, garantizando una sociedad más integrada e inclusiva	1	Privilegiar el financiamiento de políticas focalizadas y universales que permitan aumentar las capacidades y oportunidades de todos y todas las guatemaltecas, tanto para las generaciones actuales como para las que se incorporarán en los próximos años, para que puedan contribuir y beneficiarse del crecimiento, incluyendo el aumento del capital humano.		
					2	Incorporar mecanismos de transparencia, rendición de cuentas y auditoría social		Transparencia e adquisiciones
					3	Fortalecer la institucionalidad pública del país, para lo cual se requiere la implementación de una reforma al servicio civil.		Contratación pública / Reforma funcional del Estado
					4	Establecer mecanismos de coordinación que faciliten alianzas de los sectores público, privado, sociedad civil y academia para identificar, promover y gestionar acciones que permitan mejorar las condiciones competitivas del territorio, bajo la rectoría de la entidad correspondiente		Finanzas e inversión pública / Hacienda Pública; Reforma del Estado
					1	Las finanzas públicas se han fortalecido mediante el establecimiento de una carga tributaria creciente, sostenida y progresiva; un gasto público que permita la implementación de una política social activa; la sostenibilidad de la deuda pública y una mayor transparencia, rendición de cuentas y uso más eficiente de los recursos		Finanzas e inversión pública / Hacienda Pública; Reforma del Estado
					2	Implementar una política social activa		Transparencia en adquisiciones y contrataciones / Hacienda Pública; Reforma funcional del Estado
					3	Asegurar los mecanismos de transparencia, rendición de cuentas y auditoría social en todos los asuntos públicos		Finanzas e inversión pública / Hacienda Pública; Reforma funcional del Estado
					5	La carga tributaria ha superado el nivel observado en 2007 (12.1%) y el gasto social ha superado el nivel del 7% del PIB, obtenido en 2010		

0000021

Eje	No.	Meta	No.	Resultado	No.	Lineamiento	Componente Estructural / Eje Temático
Riqueza para todos y todas	3	Se ha reducido la precariedad laboral mediante la generación de empleos decentes y de calidad	1	Se ha asegurado las condiciones para la generación de empleos decentes y de calidad	3	Asegurar la especialización de la demanda y la oferta de empleo conforme a las potencialidades productivas territoriales	
	4	El Estado ha mejorado su ámbito de acción, la representatividad de los actores sociales y la calidad de su gestión	1	El Estado ha asegurado los mecanismos de regulación del mercado y la distribución de la riqueza, garantizando una sociedad más integrada e inclusiva	1	Privilegiar el financiamiento de políticas focalizadas y universales que permitan aumentar las capacidades y oportunidades de todos y todas las guatemaltecos, tanto para las generaciones actuales como para las que se incorporarán en los próximos años, para que puedan contribuir y beneficiarse del crecimiento, incluyendo el aumento del capital humano.	Finanzas e inversión pública / Productividad
					2	Incorporar mecanismos de transparencia, rendición de cuentas y auditoría social	Transparencia e adquisiciones
					3	Fortalecer la institucionalidad pública del país, para lo cual se requiere la implementación de una reforma al servicio civil.	Contratación y Reforma funcional del Estado
					4	Establecer mecanismos de coordinación que faciliten alianzas de los sectores público, privado, sociedad civil y academia para identificar, promover y gestionar acciones que permitan mejorar las condiciones competitivas del territorio, Productividad bajo la rectoría de la entidad correspondiente	Finanzas e inversión pública / Hacienda Pública; Reforma del Estado
	5	La carga tributaria ha superado el nivel observado en 2007 (12.4%) y el gasto social ha superado el nivel del 7% del PIB, obtenido en 2010	1	Las finanzas públicas se han fortalecido mediante el establecimiento de una carga tributaria creciente, sostenida y progresiva; un gasto público que permita la implementación de una política social activa; la sostenibilidad de la deuda pública y una mayor transparencia, rendición de cuentas y uso más eficiente de los recursos	1	Incrementar los ingresos fiscales mediante una mayor y más progresiva carga tributaria	Finanzas e inversión pública / Hacienda Pública; Reforma del Estado
					2	Implementar una política social activa	Transparencia en adquisiciones y contrataciones / Hacienda Pública; Reforma funcional del Estado
					3	Asegurar los mecanismos de transparencia, rendición de cuentas y auditoría social en todos los asuntos públicos	Finanzas e inversión pública / Hacienda Pública; Reforma funcional del Estado

Eje	No.	Meta	No.	Resultado	No.	Lineamiento	Componente Estructural/ Eje Temático
Riqueza para todos y todos	3	Se ha reducido la precariedad laboral mediante la generación de empleos decentes y de calidad	1	Se ha asegurado las condiciones para la generación de empleos decentes y de calidad	3	Asegurar la especialización de la demanda y la oferta de empleo conforme a las potencialidades productivas territoriales	Finanzas e Inversión pública / Productividad
	4	El Estado ha mejorado su ámbito de acción, la representatividad de los actores sociales y la calidad de su gestión	1	El Estado ha asegurado los mecanismos de regulación del mercado y la distribución de la riqueza, garantizando una sociedad más integrada e inclusiva	1	Privilegiar el financiamiento de políticas focalizadas y universales que permitan aumentar las capacidades y oportunidades de todos y todas guatemaltecos, tanto para las generaciones actuales como para las que se incorporarán en los próximos años, para que puedan contribuir y beneficiarse del crecimiento, incluyendo el aumento del capital humano.	
					2	Incorporar mecanismos de transparencia, rendición de cuentas y auditoría social	
					3	Fortalecer la institucionalidad pública del país, para lo cual se requiere la implementación de una reforma al servicio civil.	
					4	Establecer mecanismos de coordinación que faciliten alianzas de los sectores público, privado, sociedad civil y academia para identificar, promover y gestionar acciones que permitan mejorar las condiciones competitivas del territorio, Productividad bajo la rectoría de la entidad correspondiente	
	5	La carga tributaria ha superado el nivel observado en 2007 (12.1%) y el gasto social ha superado el nivel del 7% del PIB, obtenido en 2010	1	Las finanzas públicas se han fortalecido mediante el establecimiento de una carga tributaria creciente, sostenida y progresiva; un gasto público que permita la implementación de una política social activa; la sostenibilidad de la deuda pública y una mayor transparencia, rendición de cuentas y uso más eficiente de los recursos	1	Incrementar los ingresos fiscales mediante una mayor y más progresiva carga tributaria	Finanzas e Inversión pública / Hacienda Pública; Reforma del Estado
					2	Implementar una política social activa	Transparencia en adquisiciones y contrataciones / Hacienda Pública; Reforma funcional del Estado
					3	Asegurar los mecanismos de transparencia, rendición de cuentas y auditoría social en todos los asuntos públicos	

3.2 Alineación estratégica a nivel sectorial e institucional

El CES en cumplimiento de su normativa (Decreto 2-2012 del Congreso de la República), tiene como fines: mantener el espacio de diálogo social entre sectores los productivos del país (empresarial, trabajador y cooperativista); fungir como órgano consultivo de los organismos del Estado con relación al diseño, implementación, seguimiento y evaluación de políticas públicas socioeconómicas; propiciar que las opiniones concertadas de los sectores productivos se traduzcan en políticas públicas de naturaleza económica y social, inclusive el desarrollo de los componentes que integran el Plan de Reactivación Económica y Social -PRES- no obstante es preciso observar lo siguiente:

- ✓ El Consejo constituye una institución permanente, de derecho público que goza de autonomía para el cumplimiento de sus fines y se rige por su propia ley.
- ✓ Es un órgano de participación de agentes económicos y sociales en pro del fortalecimiento del Estado que, de conformidad con la Constitución Política de la República tiene en la orientación de la economía, la utilización del potencial humano, el pleno empleo y la creación de condiciones adecuadas para promover la inversión nacional y extranjera (Considerandos y Arts. 1,2,3,4,5,7,8 y 9 del Decreto 2-2012).
- ✓ El CES es un mecanismo formal y permanente de diálogo, comunicación, discusión, análisis y consenso.
- ✓ Constituye un órgano de naturaleza consultiva del Estado, no obstante, no es un órgano que reemplace a instituciones consultivas ya establecidas pues el alcance de sus funciones es a nivel estratégico, por lo que sus decisiones y opiniones complementan a esas entidades.
- ✓ Es un órgano independiente en la formulación y emisión de sus criterios cuya autoridad suprema es su Asamblea.

A nivel macro, se logra identificar al CES y su filiación con los principales instrumentos de planificación nacional que rigen no solo a la institucionalidad, sino que a nivel estratégico buscan la concatenación de esfuerzos y logros por parte de las entidades del Estado.

Así, la institución alinea su planificación institucional con:

- ✓ Plan de Desarrollo K'atun 2032, en los ejes de: Bienestar para la gente; Riqueza para todos y todas; Estado garante de los derechos humanos y conductor del desarrollo.
- ✓ Objetivos de Desarrollo Sostenible ODS-2030: ODS 1, Fin de la Pobreza; ODS 8, Empleo decente y crecimiento económico.
- ✓ Prioridades Nacionales de Desarrollo PND: PND 1. Reducción de la pobreza y protección social, PND 4. Empleo e inversión; PND 5. Seguridad alimentaria y nutricional.
- ✓ Política General de Gobierno 2024-2028; Eje Estratégico 2. Desarrollo Social y Eje Estratégico 5: Infraestructura Económica para el buen vivir.

A continuación, se muestra la alineación estratégica a nivel sectorial e institucional del Consejo. En el nivel sectorial, es evidente la vinculación con el ámbito económico, pero no menos importante con el sector social.

La alineación que se muestra en la tabla siguiente, resume el compendio de elementos como planes, objetivos y resultados, donde el Consejo aporta y si bien, no tiene una responsabilidad directa, tal como se explicó con anterioridad, si constituye un ente que coadyuva desde el ámbito de su competencia, con diferentes iniciativas estratégicas sectoriales e institucionales en beneficio del país y de su población.

Tabla 4: Alineación estratégica a nivel sectorial e institucional

ALINEACIÓN - VINCULACIÓN ESTRATÉGICA A NIVEL SECTORIAL E INSTITUCIONAL									
Eje K'atun	ODS	Prioridad Nacional de Desarrollo - PND	Meta Estratégica de Desarrollo - MED-	Indicador PND	Seguimiento indicador	Resultado Estratégico de Desarrollo - RED***	Coordinador RED	Corresponsable RED	Políticas públicas asociadas
Bienestar para la gente	1. Fin de la pobreza	Reducción de la pobreza y protección social	Meta 01.4: En 2030 asegurar la inclusión y promover a todos, en particular a los más vulnerables, de manera que disfruten de los mismos derechos a la salud, educación, empleo, servicios básicos, energía, vivienda, alimentación y seguridad económica.	Coefficiente de Gini	INE (ENCOVI)				Política de Desarrollo Social y Política Nacional de Desarrollo
Riqueza para todos	8. Crecimiento económico	Empleo e inversión	Meta E3PIM1: En 2032, el crecimiento del PIB real ha sido paulatino y sostenido, hasta alcanzar una tasa no menor del 5.4%. a) Rango entre 3.4 y 4.4% en el quinquenio 2015-2020 b) Rango entre 4.4 y 5.4% en el quinquenio 2021-2025. c) No menor del 5.4% en los siguientes años, hasta llegar a 2032.	Tasa de crecimiento del PIB real per haanual, cápita	BANGUAT	No presupuestable	BANGUAT	Gabinete Económico,	Política Económica 2016-2021 Política Nacional de Competitividad 2018-2032 Política Nacional de Empleo Digno 2017-2032

Fuente: Consejo Económico y Social de Guatemala. Elaboración propia con formatos de SEGEPLAN.

Las finalidades del CES establecidas en su normativa se resumen en:

Mantener el espacio de diálogo social entre los sectores productivos del país (empresarial, trabajador y cooperativista);

Fungir como órgano consultivo de los organismos del Estado con relación al diseño, implementación, seguimiento y evaluación de políticas públicas socioeconómicas;

Propiciar que las opiniones concertadas de los sectores productivos se traduzcan en políticas públicas de naturaleza económica, inclusive el desarrollo de los componentes que integran el Plan de Reactivación Económica y Social PRES.

Con base en lo anterior, la alineación institucional del CES, a nivel de detalle comprende:

- ✓ Plan de Desarrollo K'atun 2032, en el eje: Riqueza para todos y todas.
- ✓ Objetivos de Desarrollo Sostenible ODS-2030: ODS 8, Empleo decente y crecimiento económico, Meta 8.1 Mantener el crecimiento económico per cápita de conformidad con las circunstancias nacionales y, en particular un crecimiento de producto interno bruto de al menos 7% anual en los países menos adelantados.
- ✓ Prioridades Nacionales de Desarrollo PND: PND 4. Empleo e inversión. Meta E3P1M1: En 2032, el crecimiento del PIB real ha sido paulatino y sostenido, hasta alcanzar una tasa no menor del 5.4%: a) Rango entre 3.4 y 4.4% en el quinquenio 2015-2020 b) Rango entre 4.4 y 5.4% en el quinquenio 2021-2025. c) No menor del 5.4% en los siguientes años, hasta llegar a 2032. RED 22: Para el 2024, se ha incrementado en 3.5 puntos porcentuales, la tasa de crecimiento del PIB (De 3.1% en 2018 a 3.5% en 2024).
- ✓ Política General de Gobierno 2024-2028; Eje Estratégico 2. Desarrollo Social y Eje Estratégico 5: Infraestructura Económica para el buen vivir.

A partir de lo antes descrito, a continuación, se despliega la matriz de alineación estratégica institucional.

Tabla 5: Alineación estratégica institucional

No.	Eje K'atun	ODS	PND	MED	99 metas (16 + 83)	Indicador PND	RED	PGG 2024-2028		Modalidades de inclusión Institucional	Área responsable de incorporar en el institucional	Área responsable de verificar la incorporación
								Ejes Estratégicos	Meta PGG			
1	Bienestar para la gente	Fin de pobreza	Reducción de la pobreza y protección social	MED7. Para 2030, promover la inclusión social, económica y política de todos, e independientemente de su edad, sexo, discapacidad, raza, etnia, origen, religión o situación económica u otra condición	Meta 01.4: En 2030 asegurar que todos los hombres y mujeres, en particular los pobres y los vulnerables, tengan iguales derechos a los recursos económicos, así como el acceso a los servicios	P1.d Coeficiente de Gini		Desarrollo Social	No disponible	Aporte Indirecto Mediante acciones de diálogo social, consensos y opiniones desarrollados por los tres sectores productivos del país que integran el CES (empresarios, cooperativistas y trabajadores)	Comisión Permanente y Asamblea General	Secretaría Técnica
2	Riqueza para todos y todos	Trabajo decente y crecimiento económico	Empleo e inversión	MED6. En 2032, el crecimiento del PIB real ha sido paulatino y sostenido, hasta alcanzar una tasa no menor del 5.4%; a) Rango entre 3.4 y 4.4% en el quinquenio 2015-2020 b) Rango entre 4.4 y 5.4% en el quinquenio 2021-2025. c) No menor del 5.4% en los siguientes años, hasta llegar a 2032.	Meta ESP1M1: En 2032, el crecimiento del PIB real ha sido paulatino y sostenido, hasta alcanzar una tasa no menor del 5.4%; a) Rango entre 3.4 y 4.4% en el quinquenio 2015-2020 b) Rango entre 4.4 y 5.4% en el quinquenio 2021-2025. c) No menor del 5.4% en los siguientes años, hasta llegar a 2032.	8.1.1 Tasa de crecimiento anual del PIB real per cápita	No presupuestable MED en proceso de finalización. Para el 2024, se ha incrementado en 3.5 puntos porcentuales, la tasa de crecimiento del PIB (De 3.1% en 2018 a 3.5% en 2024).	La infraestructura económica para el buen vivir	No disponible		Comisión Permanente y Asamblea General	Secretaría Técnica

Fuente. Consejo Económico y Social de Guatemala. Elaboración propia con formatos de SEGEPLAN.

Los enfoques de planificación institucional, dentro de su concepción se establecen como ejes transversales, por lo que cabe destacar que el Consejo está incorporando como parte de su accionar: Equidad, Gestión Integral de Riesgo y Cambio Climático. El enfoque de Equidad está incluido como parte de las acciones que el CES realiza, especialmente desde la parte sustantiva en su interacción con otros organismos dentro y fuera del aparato estatal. El enfoque de Gestión Integral de Riesgo, su inclusión se prevé dentro de las labores que efectúan las áreas administrativas y que conllevan el resguardo de la integridad del personal que labora o visita el CES y el enfoque de Cambio Climático se ha incorporado recientemente como uno de los componentes del PRES denominado “vulnerabilidades socioambientales” y forma parte de las temáticas que los miembros del CES acordaron abordar e incluir a partir de 2023.

Tabla 6: Enfoques de planificación institucional

No.	Enfoques	Modalidades de inclusión	Responsable de incorporarlo	Responsable de verificar
1	Equidad			
1.1	Derecho a condiciones de trabajo equitativas y satisfactorias	Propiciar que en los espacios de diálogo abierto o diálogo ampliado se brinde importancia al ejercicio de este derecho.	Comisión Permanente y Asamblea General	Secretario Técnico
1.2	Derecho a la seguridad social (asistencia debido a enfermedad, discapacidad, maternidad, accidentes laborales, cesantía o vejez)	Propiciar que en los espacios de diálogo abierto o diálogo ampliado se brinde importancia al ejercicio de este derecho.	Comisión Permanente y Asamblea General	Secretario Técnico
1.3	Derecho a la igualdad y protección contra la discriminación (edad, orientación sexual, discapacidad física o mental, marginación económica o social, creencia religiosa, condición étnica)	Propiciar que en los espacios de diálogo abierto o diálogo ampliado se brinde importancia al ejercicio de este derecho.	Comisión Permanente y Asamblea General	Secretario Técnico
1.4	Derecho a opinar y ser escuchados	Propiciar que, en los espacios de diálogo abierto o diálogo ampliado, así como en los espacios donde se ejerza como órgano consultivo de los organismos del Estado en materia de política pública económica y social, se observe el ejercicio de este derecho.	Comisión Permanente y Asamblea General	Secretario Técnico
2	Gestión integral del riesgo			
2.1	Plan de prevención, mitigación, respuesta y rehabilitación	Integrar en las reglas de convivencia la señalización de rutas de evacuación, así como la identificación de zona segura para el resguardo del personal.	Servicios generales	Sussecretaría de Administración Financiera
3	Cambio climático			
3.1	Integración del componente sustantivo: Vulnerabilidades Socioambientales en el Plan de Reactivación Económica y Social -PRES-	El PRES ofrece una visión integral para superar la sobreposición de crisis; tanto históricas no resueltas, los retos de las secuelas de la pandemia por COVID-19, así como los efectos de los fenómenos ambientales y sus consecuencias en la calidad de vida de la población guatemalteca. A razón de lo anterior, en 2023 por consenso, el PRES integró el componente sustantivo denominado: Vulnerabilidades Socioambientales, como parte de las temáticas a abordar por parte del Consejo y sus integrantes.	Comisión Permanente y Asamblea General	Secretario Técnico

Fuente: Consejo Económico y Social de Guatemala. Elaboración propia con formatos de SEGEPLAN

nnnnn30

4. Identificación, Análisis y Priorización de la Problemática y Modelos de Causalidad

En cumplimiento al mandato del CES y de la problemática que atiende según su competencia, a continuación, se procede a detallar el análisis realizado.

4.1 Diagnóstico sobre la Situación y Políticas Públicas

En la actualidad, hablar de consenso y respaldo para el abordaje de las políticas públicas puede tomarse como una quimera, no obstante, el diálogo y los acuerdos políticos entre actores y sectores sociales relevantes, son condicionantes para la viabilidad de una visión compartida, considerando además que en la pirámide de planificación y en el ideal de su implementación, son las políticas las orientadoras de programas, planes y proyectos así como de la inversión que el Estado efectúa en beneficio de los ciudadanos.

Aunado a lo anterior, es de resaltar que no se cuenta con estadísticas nacionales certeras que evalúen el impacto o incidencia de las políticas públicas en la población, tampoco existen mecanismos de seguimiento, evaluación y monitoreo de las políticas que se implementan. A raíz de lo anterior surge la necesidad priorizar la problemática existente. Para lo cual, se identificaron causalidades directas e indirectas que influyen significativamente en: escaso consenso y respaldo para generar espacios de diálogo en el abordaje de las políticas públicas económicas y sociales que merman su potencial como estrategias de desarrollo.

4.1.1 Priorización de la Problemática

De conformidad con el mandato del CES, se identificaron diferentes problemas a los cuales se les asignó una ponderación, en función de sus características y según su relevancia. Las problemáticas identificadas corresponden a:

1. Escasos acuerdos para el abordaje de políticas públicas
2. Grupo de políticas públicas sin procesos de implementación
3. Escaso consenso y respaldo para generar espacios de diálogo en el abordaje de las políticas públicas económicas y sociales que merman su potencial como estrategias de desarrollo.
4. Políticas públicas sin seguimiento, evaluación y monitoreo
5. Deficiente formación de funcionarios con relación al diseño, implementación, seguimiento y evaluación de políticas públicas.

De conformidad con el análisis efectuado y la ponderación asignada a los elementos evaluados, se encontró que la problemática priorizada es: **“Escaso consenso y respaldo para generar espacios de diálogo en el abordaje de las políticas públicas económicas y sociales que merman su potencial como estrategias de desarrollo”**. Situación que se establece a continuación:

Tabla 7: Identificación y priorización de la problemática

IDENTIFICACIÓN Y PRIORIZACIÓN DE LA PROBLEMÁTICA		Criterios para la Priorización de Problemas		Criterios para la Priorización de Problemas		Criterios para la Priorización de Problemas		Criterios para la Priorización de Problemas	
Problemática		Relevancia		Apoyo		Capacidad		Carácter	
No	Problemas Identificados	El problema se corresponde con las prioridades de desarrollo del país, ODS, compromisos internacionales y políticas públicas del Estado, en materia de derechos humanos.	7.5	5.0	7.9	5.0	3.0	5.0	5
1	Escasos acuerdos para el abordaje sobre política pública	El problema se corresponde con las prioridades de desarrollo del país, ODS, compromisos internacionales y políticas públicas del Estado, en materia de derechos humanos.	5.0	7.5	7.9	7.5	4.3	5.0	8
2	Grupos de políticas públicas con prioridades de implementación	El problema se corresponde con las prioridades de desarrollo del país, ODS, compromisos internacionales y políticas públicas del Estado, en materia de derechos humanos.	5.0	7.5	7.9	7.5	4.3	5.0	8
3	Escaso consenso y respaldo para generar espacios de diálogo en el abordaje de las políticas públicas económicas y sociales que merman su potencial como estrategias de desarrollo.	El problema se corresponde con las prioridades de desarrollo del país, ODS, compromisos internacionales y políticas públicas del Estado, en materia de derechos humanos.	5.0	10.0	8.3	7.5	6.3	7.5	9
4	Políticas públicas sin seguimiento, evaluación y monitoreo	El problema se corresponde con las prioridades de desarrollo del país, ODS, compromisos internacionales y políticas públicas del Estado, en materia de derechos humanos.	5.0	7.5	7.6	5.0	5.0	5.0	9
5	Deficiente formación de funcionarios con relación al diseño, implementación, seguimiento y evaluación de políticas públicas	El problema se corresponde con las prioridades de desarrollo del país, ODS, compromisos internacionales y políticas públicas del Estado, en materia de derechos humanos.	5.0	7.5	7.6	5.0	5.0	5.0	9
		TOTAL RELEVANCIA	7.9	5.0	7.9	5.0	3.0	5.0	5
		TOTAL APOYO	7.5	7.5	7.5	7.5	4.3	5.0	8
		TOTAL CAPACIDAD	7.5	7.5	7.5	7.5	4.3	5.0	8
		TOTAL CARÁCTER	7.5	7.5	7.5	7.5	4.3	5.0	8

Características de la Importancia del Problema

1.0	2.5	5.0	7.5	10.0
Irrelevante	Poco relevante	Mediamente relevante	Relevante	Muy relevante
Insuficiente	Parcial	Existente	Importante	Significativo
Deficiente	Regular	Buena	Muy Buena	Excelente

SIMBOLOGÍA DE PRIORIZACIÓN DE PROBLEMAS

Alta Prioridad	Problemas con el mayor nivel de prioridad	Carácter: Alto
Mediana Prioridad	Problemas con el nivel de prioridad intermedio	Carácter: Medio
Baja Prioridad	Problemas con el menor nivel de prioridad	Carácter: Bajo

Fuente: Consejo Económico y Social de Guatemala. Elaboración propia con formatos de SEGEPLAN.

Tal como se evidenció con anterioridad, se identificó y priorizó como problemática: ***“Escaso consenso y respaldo para generar espacios de diálogo en el abordaje de las políticas públicas económicas y sociales que merman su potencial como estrategias de desarrollo”.***

Lo anterior implica que las políticas públicas orientadas a mejorar las condiciones económicas y sociales de la población carecen de un marco sólido de acuerdos entre los actores clave y que esos actores incluyen no solo al gobierno, sino también a la sociedad civil, al sector privado y a otros grupos interesados. Por lo tanto, la falta de consenso genera debilidades en la implementación y efectividad de las políticas, dificultando que estas sirvan como herramientas reales para el desarrollo del país.

Determinándose que existen diferentes factores de causalidad del problema, tales como; 1. **a) Escasos consensos para el abordaje de políticas públicas que generan insuficientes acciones conjuntas, coordinación, claridad de objetivos y procedimientos para solucionar la problemática económica y social.** Esto apunta a que cuando los distintos actores no logran ponerse de acuerdo sobre prioridades, enfoques o procedimientos, se produce una separación de acciones o de esfuerzos aislados y contradictorios para abordar problemas económicos y sociales. La falta de claridad en objetivos y procedimientos crea confusión y reduce el impacto positivo de las políticas públicas.

La incapacidad de los actores de lograr consensos respecto a cómo proceder con las políticas públicas, produce un problema mayor: la ausencia de espacios de diálogo y respaldo para implementar políticas públicas, puesto que, sin consensos, no hay una visión compartida que motive a la participación constructiva, perpetuando la falta de coordinación y refuerza el problema inicial.

La falta de consenso crea un círculo vicioso donde sin acuerdos no hay respaldo ni acción efectiva, y sin acción efectiva los problemas económicos y sociales persisten o incluso empeoran y las políticas públicas pierden su potencial transformador.

b) Deficiente análisis de situación socioeconómica que denota carente atención a las características del entorno nacional. Esto se refiere a que el análisis socioeconómico es importante para formular políticas públicas pertinentes y efectivas, contextualizadas en la realidad del país para la comprensión del problema con sus distintas aristas, reconociendo también que la deficiencia en ese tipo de análisis o la falta de una visión profunda de la realidad del entorno nacional (como desigualdades económicas, diversidad cultural, entre otros), debilita la aceptación de las políticas públicas y su implementación se torna poco práctica o no prioritaria para los actores involucrados. Si los datos y análisis son deficientes, los actores sociales pueden verse afectados en tanto no se identifican sus necesidades e intereses, por lo tanto, éstos perciben las políticas como irrelevantes o inapropiadas, lo que afecta la capacidad de generar consenso y respaldo y las políticas pierden legitimidad.

c) Poca estabilidad institucional y capacidades administrativas para la gestión de las políticas públicas económicas y sociales. Esto se manifiesta en la debilidad de las instituciones para gestionar políticas públicas, lo que incluye; burocracias ineficaces; cambios constantes en liderazgos y estructuras lo cual dificulta la continuidad de iniciativas; falta de formación en la administración pública necesaria para planificar y ejecutar de manera eficiente; recursos limitados (financieros, físicos, humanos, entre otros), la poca sistematización o dispersión de datos estadísticos y registros administrativos importante para la toma de decisiones.

La institucionalidad que no se encuentra fortalecida es vulnerable a prácticas que priorizan intereses particulares, se dificulta la gestión de políticas públicas y el establecimiento de mecanismos que favorezcan el consenso necesario para que las mismas sean efectivas como estrategias de desarrollo.

A continuación, se esquematiza la problemática planteada por el CES (Ver, Figura 4), estableciendo las causas de primer y segundo nivel que la originan y los efectos consecuentes. Posteriormente se encuentra el esquema de jerarquía de causas del problema (Ver, Tabla 8), con criterios de magnitud, evidencia y fuerza explicativa para cada los distintos niveles de causalidad.

Figura 4: Análisis de la problemática

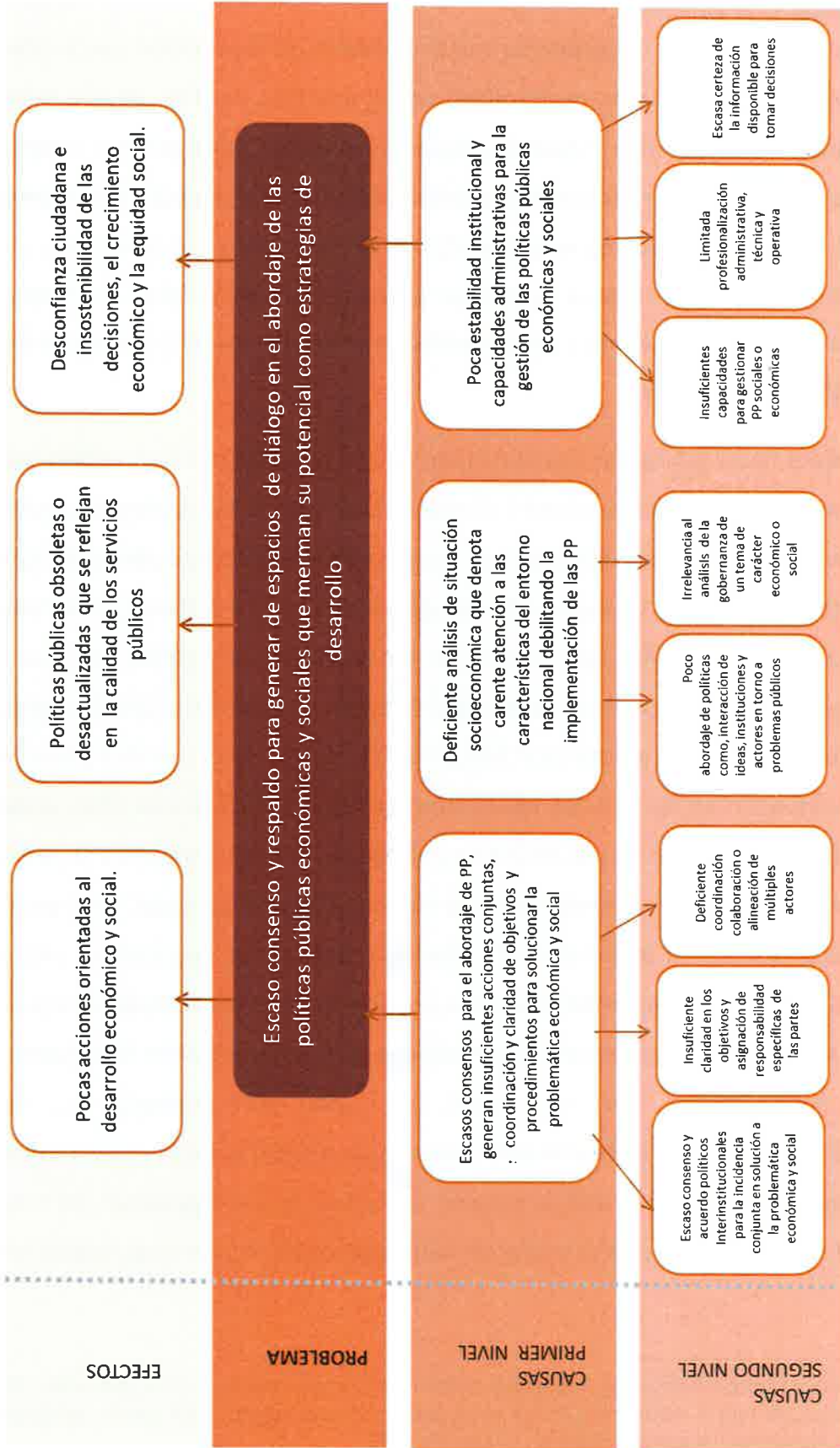

Fuente. Consejo Económico y Social de Guatemala.

0000035

4.1.2 Análisis de la población

El análisis de la población corresponde a la delimitación de la población que es afectada por el problema priorizado de conformidad con el mandato del CES, en ese sentido la problemática corresponde a: ***“Escaso consenso y respaldo para generar espacios de diálogo en el abordaje de las políticas públicas económicas y sociales que merman su potencial como estrategias de desarrollo”***, refiriéndose entre sus principales causas: escasos consensos para el abordaje de políticas públicas, incompleto análisis y atención a las características del entorno nacional y poca capacidad administrativa para la gestión de las políticas públicas económicas y sociales.

Es importante hacer referencia que el Consejo de conformidad con su mandato legal, se constituye como una entidad autónoma y órgano consultivo de los organismos del Estado, que puede conocer y realizar opiniones por iniciativa propia, contando dentro de sus fines fundamentales, mantener un espacio de diálogo social entre los sectores productivos del país con relación al diseño, implementación y evaluación de políticas públicas sobre aspectos económicos y sociales de Guatemala. Lo anterior evidencia el carácter consultivo y de consenso social que caracteriza al CES y marca el rumbo de sus acciones, debido a lo cual su producción es de carácter intermedio¹ por su interacción con otras entidades dentro y fuera del aparato estatal. El CES no entrega productos y servicios a la población, no obstante, su herramienta fundamental lo constituye el diálogo social, ratificando que los procesos basados en intercambio de información, consulta, negociación y toma de decisiones conjuntas, hacen propicio que los sectores productivos compartan sus puntos de vista y exterioricen en consenso la ruta necesaria para que las políticas socioeconómicas incidan positivamente en la visión de país en presente y futuro. Al efectuar la delimitación de la población que atiende el CES; conforme a la metodología, considerando que es una entidad de carácter consultivo de los organismos del Estado y cuya producción es intermedia, la población a atender lo constituyen otras instituciones.

¹ “Entidades que entregan producción Intermedia, es decir, productos y servicios a otras entidades...también su territorialización será al mismo nivel de las instituciones a las que sirven”. Guía para la elaboración de Planes Estratégicos Institucionales. SEGEPLAN Guatemala 2022.

La población objetivo se refiere a entidades del sector económico y social, en virtud que sus caracterizaciones propician ser electas como tal. La población elegible, concierne a 12 organismos del Estado del sector económico y social que convergen en la implementación de los objetivos operativos del CES y que son responsables o coadyuvan a la operación de los componentes estructurales y sustantivos del Plan de Reactivación Económica y Social -PRES-.

Tabla 8: Análisis de la población

Descripción de la población objetivo que por mandato debe atender el Consejo Económico y Social de Guatemala													
Problema central	Causa	Población general	Población objetivo	Población elegible	Sexo		Rango de edad	Ubicación geográfica de la población elegible		Territorialización		Puebloal que pertenece la población	Comunidad Lingüística
					Hombres	Mujeres		Urbana	Rural	Departamento	Municipio		
Escasos consensos para el abordaje de PP, generan insuficientes acciones conjuntas, coordinación y claridad de objetivos y procedimientos para solucionar la problemática económica y social.	Escasos consensos para el abordaje de PP, generan insuficientes acciones conjuntas, coordinación y claridad de objetivos y procedimientos para solucionar la problemática económica y social.	Organismos del Estado	Entidades del sector económico y social	12 organismos del Estado del Sector Económico y Social que convergen en la implementación de los objetivos operativos del CES responsables o coadyuvan a la operación de los componentes estructurales y sustantivos del Plan de Reactivación Económica y Social -PRES-.	N/A	N/A	N/A	N/A	N/A	Guatemala	Guatemala	N/A	N/A
Escaso consenso y respaldo para generar espacios de diálogo en el abordaje de las políticas públicas económicas y sociales que merman su potencial como estrategias de desarrollo.	Poca estabilidad institucional y capacidades administrativas para la gestión de las políticas públicas económicas y sociales.												

Fuente: Consejo Económico y Social de Guatemala.

4.1.3 *Modelo Conceptual*

El modelo conceptual es la representación gráfica de la estructura de relaciones de causa y efecto entre conceptos que explican con base a evidencia, el problema priorizado. El uso de los modelos conceptuales evitará que la Gestión por Resultados se diseñe a partir de percepciones e instrumentos que no estén sustentados en evidencias².

Los modelos conceptuales no necesariamente se encuentran contruidos, por lo que el problema o condición de interés priorizado deberá haber sido utilizado en investigaciones (evidencias) relacionadas en diversos contextos, presentadas por instituciones o en otros países, y que interrelacionen una posición de causa y efecto que podrán ser el respaldo científico para encauzar la búsqueda de soluciones. No obstante, esa relación causa-efecto deber ser generalizable, es decir, contar con calidad de evidencia científica concerniente a la problemática priorizada sin incurrir en especificidades, de manera que la relación generalizable pueda ser replicada en diferentes entornos.

De conformidad con la metodología GpR, para que las relaciones se consideren generalizables deben contener características como: asociatividad (relación entre conceptos, sin que eso implique nexo causa – efecto) y causalidad (nexo causa-efecto entre 2 o más factores).

De esa cuenta, y de conformidad con la metodología GpR, para la caracterización del modelo y en un nivel de mayor acercamiento a la aprobación del conocimiento, el CES construyó su Modelo Conceptual identificando la relación causa – efecto, por lo que estableció la generalización científica a partir de la búsqueda y recopilación de información, y el análisis de estudios y casos formulados dentro del contexto nacional, posteriormente se efectuó la depuración de la evidencia recopilada de conformidad con su grado de concordancia respecto a la problemática priorizada.

² Guía Conceptual de Planificación y Presupuesto por Resultados para el Sector Público de Guatemala. MINFIN y SEGEPLAN. Guatemala 2023.

En la tabla siguiente se sintetiza la fase del análisis de estudios donde se estableció la riqueza de la evidencia y la analogía con los factores causales vinculados. Se tomaron las fuentes primarias de información a partir de la investigación de factores institucionales, administrativos y políticos relacionados en diálogo, el consenso y la política pública, especialmente la de carácter económico y social, considerando así una serie de estudios y publicaciones efectuadas tanto por entidades, por expertos, y por el mismo CES referidos todos al contexto nacional. Finalmente se incluyó una serie de conclusiones o efectos de cada estudio sobre la causalidad de la problemática priorizada para la construcción del Modelo Conceptual.

A continuación (ver Tabla 9), se presenta la síntesis de los estudios relacionados fundamentales para la construcción del Modelo Causal (Ver figura 5) planteado por el CES.

Posteriormente, se despliega la jerarquización de la causalidad del problema o condición de interés, este paso es de suma importancia en el modelaje GpR, puesto que es un elemento clave para priorizar las acciones que se llevaran a cabo. La jerarquización se efectúa en función de la estructura causal del Modelo Conceptual y se consideran los criterios de: evidencia, magnitud, y fuerza explicativa.

Cabe destacar que, como parte del proceso de planificación estratégica institucional, el ejercicio de jerarquización de causalidad contó con representantes de áreas administrativas y áreas técnicas del CES, dando como resultado la tabla que se presenta en las páginas siguientes (ver Tabla 10). Es importante mencionar que la evidencia contextualizada en el ámbito nacional constituyó un elemento importante para demostrar las relaciones causales y por consiguiente; favorecer la asimilación del tema, valorar con discernimiento la magnitud (“cantidad” de causa presente en el país) y la fuerza explicativa o severidad (la influencia del cambio de una causa directa sobre la condición de interés, y/o influencia de una causa indirecta sobre otra directa), Ver figura 5.

Tabla 9: Estudios relacionados

Región geográfica que cubre el estudio	No.	Fuente de Información	Factores causales vinculados	Conclusiones del estudio (efectos)
Guatemala	1	A. M. Velásquez, "La desigualdad social en Guatemala: evolución y respuesta institucional". https://ces.zob.at/wp-content/uploads/2019/01/19.pdf	Escasos consensos para el abordaje de PP, generan insuficientes acciones conjuntas, coordinación y claridad de objetivos y procedimientos para solucionar la problemática económica y social.	Indica que la falta de consensos y la dualidad en la implementación de política pública limita el fortalecimiento del institucional, creando posibles inconsistencias en el cumplimiento de objetivos y metas planteados, dificultando la coordinación y los acuerdos entre actores gubernamentales y civiles, además de la falta de recursos y participación constante.
	2	https://ces.zob.at/wp-content/uploads/2022/10/Políticas_gestion_y_dialogo_CES_version_para_exposicion.pdf		Señala la necesidad de profundizar una democracia real, funcional y participativa, para lo cual el proceso de desarrollo socioeconómico debe abarcar la concertación y el diálogo entre los agentes del desarrollo socioeconómico; la concertación entre estos agentes y las instancias del Estado en la formulación y aplicación de estrategias y acciones de desarrollo y la participación efectiva de los ciudadanos en la identificación, priorización y solución de sus necesidades.
	3	Aborda las promesas de las políticas públicas para el diálogo social, especialmente relacionadas con: la Democracia que abarca el estado de derecho, la participación y la institucionalidad; el Bienestar, comprendido por elementos como la justicia, la estabilidad y la equidad y finalmente la Prosperidad que incluye la política económica y social, la política ambiental, la transparencia y enfatizando el consenso.		
Guatemala	4	Centro de Investigaciones Económicas y Sociales CIEN - Lineamientos de política económica y social y de seguridad para Guatemala 2011-2021.	Escaso consenso y acuerdos políticos-institucionales para la incidencia conjunta en solucionar la problemática económica y social.	Añade que la falta de coordinación entre instituciones, de comunicación entre las partes, de esfuerzos conjuntos, aunado al celo o retención en el intercambio de información. Manifiesta la necesidad de fortalecer la orientación de Estado especialmente orientada a las instituciones que trabajan el temas conjuntos (enfatisando aquellos relacionados con conflictividad).
	5		Insuficiente claridad en los objetivos y asignación de responsabilidades específicas de las partes.	Señala que la mala estructuración de los programas sociales constituye una de las debilidades de la oferta social en Guatemala. Indica que no existe en Guatemala un sistema apropiado de información, así como de evaluación sistemática de los programas que permita la correcta toma de decisiones a la hora de implementar un programa social.
	6		Deficiente coordinación, colaboración o alineación de múltiples actores.	Revela que en el país no existe una verdadera red asistencial que articule, coordine, evalúe impactos y evite duplicación de acciones. No hay coordinación entre los diferentes actores de asistencia social, por lo que sus acciones son aisladas. El sistema de asistencia social está por lo tanto fragmentado y segmentado.
Guatemala	7	Centro de Investigaciones Económicas y Sociales CIEN - Lineamientos de política económica y social y de seguridad para Guatemala 2011-2021.	Deficiente análisis de situación socioeconómica que denota carencia de atención a las características del entorno nacional debatiendo la implementación de las PP.	El estudio indica, que la atención no está enfocada a los grupos prioritarios. Otro problema detectado en la política es la coherencia en la lógica de atención, pues los instrumentos no guardan proporción en las necesidades, tanto para atender a los niveles bajos de ingreso como a los más altos.
	8	Díaz, G. (2019). "El día de la pobreza de América Latina. El caso Guatemala". Aposta. Revista de Ciencias Sociales, 83, 138-152. http://apostadigital.com/revista/1/tema/rota/godiaz.pdf		Revela que a nivel macroeconómico, Guatemala registra una baja tasa promedio anual de crecimiento económico, de 3.4%, menor a la de los países que más redujeron su nivel de pobreza en América Latina (4.6%)* (La pobreza en América Latina se redujo de 44% a 28% en el periodo 2000 y 2014. La mayor reducción, de casi 30 puntos porcentuales, se produjo en Perú, Ecuador y Bolivia. También se produjeron bajas importantes, de más de dos dígitos, en Colombia, Brasil, Panamá y Uruguay). El limitado gasto público es otro factor que en Guatemala dificulta que las acciones de política pública sean efectivas en el combate a la pobreza. El gasto público como porcentaje del PIB fue engrandecido 12.7% anual durante el periodo 2002-2017.
	9	A. M. Velásquez, "La desigualdad social en Guatemala: evolución y respuesta institucional". Documentos de Proyectos (LC/TS.2022/77) (LC/MEX/TS.2022/9), Ciudad de México, Comisión Económica para América Latina y el Caribe (CEPAL), 2022.		Detalla que en Guatemala los ingresos por habitante han crecido a un ritmo relativamente sostenido, pero su expansión se encuentra por debajo del nivel alcanzado por el conjunto de países de renta media, debido a la separación entre el ritmo de la ampliación económica y la demográfica. Más de la mitad de la población está encerrada en el trampa nacional de la pobreza estructurada en torno a un eje geográfico étnico, conforme al cual se potencia el efecto de la dualidad urbano rural y lo indígena no indígena en la ampliación de la extensión poblacional de la pobreza. Los primeros afectados por esta fuerza generadora de pobreza monetaria son las generaciones entrantes de 0 a 14 años, de suman otras más vinculadas con las características de los hogares, el perfil demográfico, educativo y laboral del jefe de hogar como principal fuente de ingresos.
Guatemala	10	Centro de Investigaciones Económicas y Sociales CIEN - Lineamientos de política económica y social y de seguridad para Guatemala 2011-2021.	Poco abordaje de políticas como, interacción de ideas, instituciones y actores en torno a problemas públicos.	Añota que la falta de coordinación entre instituciones de comunicación entre las partes, de esfuerzos conjuntos, aunado al celo o retención en el intercambio de información. Manifiesta la necesidad de fortalecer la orientación de Estado especialmente orientada a las instituciones que trabajan el temas conjuntos.
	11		Irrelevancia al análisis de la gobernabilidad de un tema de carácter económico o social.	Indica que la gobernabilidad en el sistema democrático se manifiesta en existencia de instituciones de gobierno tanto eficaces como legítimas, que traen como consecuencia la coordinación social necesaria para que el Estado pueda cumplir las demandas sociales establecidas como prioritarias por los ciudadanos. Requiere de capacidad para asumir responsabilidades compartidas en la implementación de decisiones públicas.
Guatemala	12	Centro de Investigaciones Económicas y Sociales CIEN - Lineamientos de política económica y social y de seguridad para Guatemala 2011-2021.	Poca estabilidad institucional y capacidades administrativas para la gestión de las políticas públicas económicas y sociales.	El estudio revela que la inestabilidad institucional puede derivarse de problemas como cambios frecuentes de líderes, corrupción, falta de respeto por el estado de derecho, o conflictos políticos internos, la literatura indica que: Un buen porcentaje de los puestos se obtienen por referencia de funcionarios de mayor rango y de distinto organismo. No toda promoción a puestos superiores se hace por mérito (capacidad u oposición), siendo en muchos casos la antigüedad en el puesto un elemento del peso para efectos de aumento de salario y promoción a un puesto superior. En cuanto a las pocas capacidades administrativas, se indica que: En la mayoría de sistemas administrados o no bajo la Ley de Servicio Civil, hay ausencia de capacitación, de evaluación y de profesionalización del funcionario público; el 70% del personal de gobierno no está capacitado para el desarrollo de sus funciones.
Guatemala	13	Centro de Investigaciones Económicas y Sociales CIEN - Lineamientos de política económica y social y de seguridad para Guatemala 2011-2021.	Insuficientes capacidades para gestionar PP sociales o económicas.	Indica que la baja cobertura efectiva del sistema público y la preferencia en optar por las ciencias privadas incluso cuando el servicio público está disponible evidencia además problemas de calidad del sistema de gestión de la salud pública no permiten brindar capacidad de respuesta a la población. Prueba de ello son las constantes crisis que afronta el sector hospitalario por falta de insumos y medicamentos.
	14		Limitada profesionalización administrativa, técnica y operativa.	Resalta que la implementación de las políticas públicas para todos los guatemaltecos se ve limitada por el funcionamiento adecuado del aparato gubernamental. En la medida que no se realicen reformas a la forma en que se hace gobierno, muchos de los beneficiarios del sector público se seguirán concentrando en unos pequeños grupos de la población. Ello no solo resulta ineficiente, pues no se terminan alcanzando los objetivos de la política. Además, perpetúa la corrupción, una de las restricciones al crecimiento económico señalada por Arana et al (2008). Grupos de poder aprovechan las estructuras de gobierno para llenar sus bolsillos. En ese sentido la modernización del Estado es una tarea pendiente, ya que el diseño y ejecución de políticas públicas efectivas y de largo plazo se ven mermaid por la carencia de una verdadera carrera de servicio civil, por procesos ineficientes (o en ocasiones poco transparentes) de compras y contrataciones, por las dificultades en la planificación y evaluación y por la escasa participación de la comunidad.
	15		Escasa certeza de la información disponible para tomar decisiones.	El estudio revela que no existe en Guatemala un sistema apropiado de información, así como de evaluación sistemática de los programas que permita la correcta toma de decisiones a la hora de implementar un programa social.

Fuente: Consejo Económico y Social de Guate

Figura 5: Modelo Conceptual

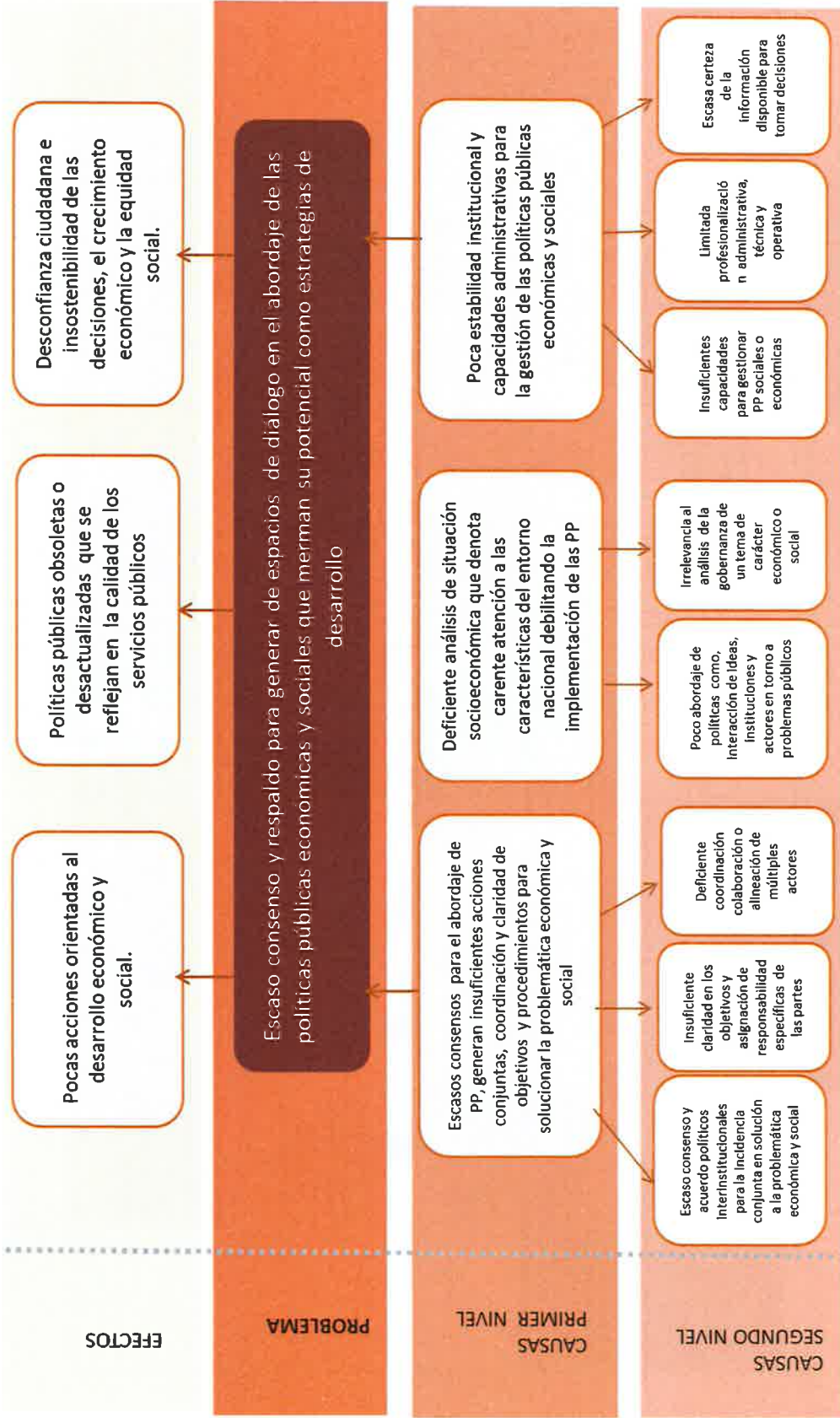

Fuente: Consejo Económico y Social de Guatemala.

Tabla 10: Jerarquía de causalidad del problema o condición de interés

ANÁLISIS DE HIERARQUIZACIÓN DE LAS CAUSAS DEL PROBLEMA												
Causa	Parámetros a nivel de causa directa			Factores indirectos	Parámetros a nivel causa indirecta última			Parámetros a nivel causa indirecta última. Nivel ponderada con causa directa				
	Magnitud con que se presenta en Guatemala y a nivel internacional (1 a 5)	Evidencia de la relación causal con el Resultado Estratégico (1 a 5, o Cero)	Fuerza explicativa en relación con el Resultado Estratégico (1 a 5, o Cero)		Magnitud con que se presenta en Guatemala y a nivel internacional (1 a 5)	Evidencia de la relación causal con la causa directa (1 a 5, o cero)	Fuerza explicativa en relación con la causa directa (1 a 5, o cero)	Magnitud Ponderada	Evidencia Ponderada	Fuerza Explicativa Ponderada		
<p>Escaso consenso y respaldo para generar de espacios de diálogo en el abordaje de las políticas públicas económicas y sociales que permitan su potencial como estrategias de desarrollo</p>	<p>FACTORES DIRECTOS</p>	<p>1. Escasos consensos para el abordaje de pp, generan insuficientes acciones conjuntas, coordinación y claridad de objetivos y procedimientos para solucionar la problemática económica y social</p>	<p>5.00</p>	<p>5.00</p>	<p>5.00</p>	<p>5.00</p>	<p>5.00</p>	<p>25.0</p>	<p>25.0</p>	<p>25.0</p>	<p>1250.0</p>	<p>3</p>
		<p>1.1. Escaso consenso y acuerdo políticos interinstitucionales para la incidencia conjunta en solución a la problemática económica y social</p> <p>1.2. Insuficiente claridad en los objetivos y asignación de responsabilidades específicas de las partes</p> <p>1.3. Deficiente coordinación y colaboración o alineación de múltiples actores</p>	<p>5.00</p>	<p>5.00</p>	<p>5.00</p>	<p>5.00</p>	<p>5.00</p>	<p>25.0</p>	<p>25.0</p>	<p>25.0</p>	<p>1250.0</p>	<p>3</p>
		<p>2. Deficiente análisis de situación socioeconómica que denota carencia atención a las características del entorno nacional debilitando la implementación de las pp</p>	<p>5.00</p>	<p>5.00</p>	<p>4.00</p>	<p>3.00</p>	<p>4.00</p>	<p>20.0</p>	<p>15.0</p>	<p>20.0</p>	<p>700.0</p>	<p>2</p>
		<p>3. Poca estabilidad institucional y capacidades administrativas para la gestión de las políticas públicas económicas y sociales</p>	<p>4.00</p>	<p>3.00</p>	<p>4.00</p>	<p>5.00</p>	<p>5.00</p>	<p>20.0</p>	<p>15.0</p>	<p>20.0</p>	<p>700.0</p>	<p>2</p>
			<p>3.1. Insuficientes capacidades para gestionar pp sociales o económicas</p> <p>3.2. Limitada profesionalización administrativa, técnica y operativa</p> <p>3.3. Escasa certeza de la información disponible para tomar decisiones</p>	<p>4.00</p>	<p>4.00</p>	<p>4.00</p>	<p>4.00</p>	<p>16.0</p>	<p>9.0</p>	<p>16.0</p>	<p>400.0</p>	<p>1</p>
				<p>4.00</p>	<p>3.00</p>	<p>4.00</p>	<p>4.00</p>	<p>16.0</p>	<p>9.0</p>	<p>16.0</p>	<p>400.0</p>	<p>1</p>

4.1.4 Modelo Explicativo

El modelo explicativo se deriva del proceso de construcción o adaptación de un modelo conceptual y consiste en una caracterización específica para nuestro país, esto implica la identificación de las causas directas o indirectas del problema priorizado o condición de interés en función de las características propias de Guatemala.³

En el desarrollo del proceso, se analizó y desagregó el modelo conceptual con sus causas en diferentes niveles. Se ordenaron los factores causales, determinados por su relevancia, prioridad e incidencia, para identificar así los caminos causales críticos, es decir, los elementos determinantes que al ser resueltos tendrán mayor impacto en la solución al problema principal a través de la producción institucional, pero, debiendo “considerarse la competencia institucional, que consiste en la forma en que, la o las entidades pueden atenderlos dentro de su marco legal y regulatorio”.⁴

Es preciso indicar que los caminos causales críticos se representaron así: “cajas” para evidenciar la magnitud, “flechas” para representar la fuerza explicativa y el símbolo “e” que identifica la relación causal demostrada con evidencia.

^{3,4} Guía Conceptual de Planificación y Presupuesto por Resultados para el Sector Público de Guatemala. MINFIN y SEGEPLAN. Guatemala 2023.

Figura 6: Modelo Explicativo

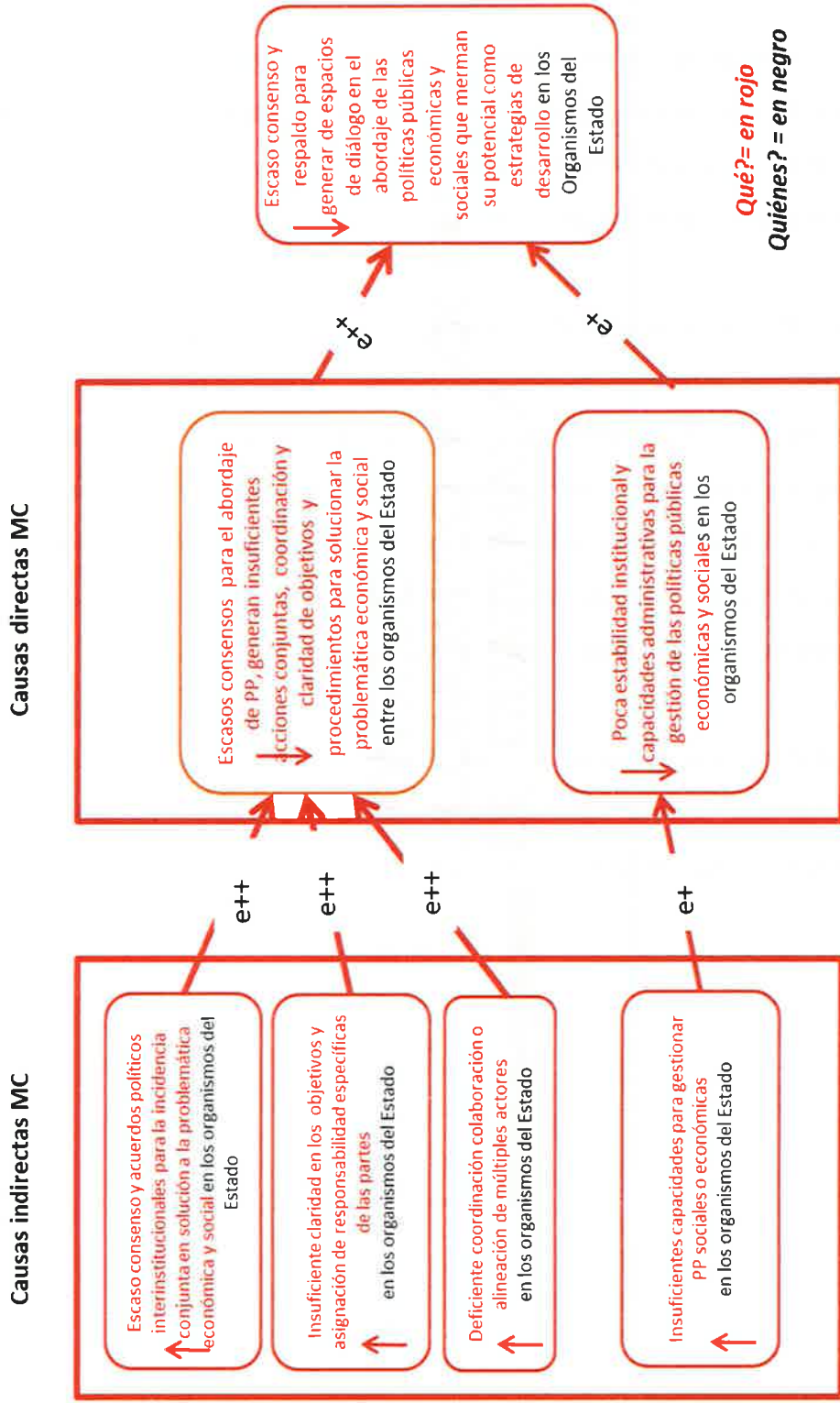

Fuente. Consejo Económico y Social de Guatemala.

4.1.4 Caminos Causales Críticos

Consiste en establecer la jerarquía de todos los caminos de causalidad (secuencia de factores causales), identificables en el modelo explicativo y determinar cuáles son el mayor impacto para abordar el problema priorizado o la condición de interés, permitiendo establecer la guía para la toma de decisiones. En el proceso de identificar los factores causales, se establecieron los directos como los indirectos. En el caso de los factores causales directos, se abordaron 2 que hacen referencia a aquellos que tienen fuerte incidencia sobre el problema o condición de interés y que sustentan el “Escaso consenso y respaldo para generar espacios de diálogo en el abordaje de las políticas públicas económicas y sociales que merman su potencial como estrategias de desarrollo”, en este caso y en virtud de la competencia institucional son:

1. Escasos consensos para el abordaje del PP, generan insuficientes acciones conjuntas, coordinación y claridad de objetivos y procedimientos para solucionar la problemática económica y social
2. Poca estabilidad institucional y capacidades administrativas para la gestión de las políticas públicas económicas y sociales en los organismos del Estado

A lo anterior y como importantes causales indirectas, se suma: Escaso consenso y acuerdos políticos interinstitucionales para la incidencia conjunta en solución a la problemática económica y social en los organismos del Estado

Es relevante señalar que el CES entiende la implementación del Plan de Reactivación Económica y Social -PRES- como un marco de actuación institucional consensuado por la Asamblea del Consejo. Este plan propone una serie de acciones y políticas públicas con el potencial de dinamizar la economía y generar una reacción en cadena en términos de desarrollo integral para Guatemala. Todo esto, teniendo en cuenta la compleja intersección de crisis que enfrenta el país, producto de factores histórico-estructurales, así como los efectos de desastres antropogénicos y de origen natural que afectan al territorio nacional, dejando profundas secuelas sociales y económicas.

A continuación, se presenta el esquema de identifica los caminos causales críticos. identificando los de mayor impacto para abordar el problema mediante intervenciones que pueden efectuarse desde la competencia institucional del CES.

Figura 7: Identificación de caminos causales críticos

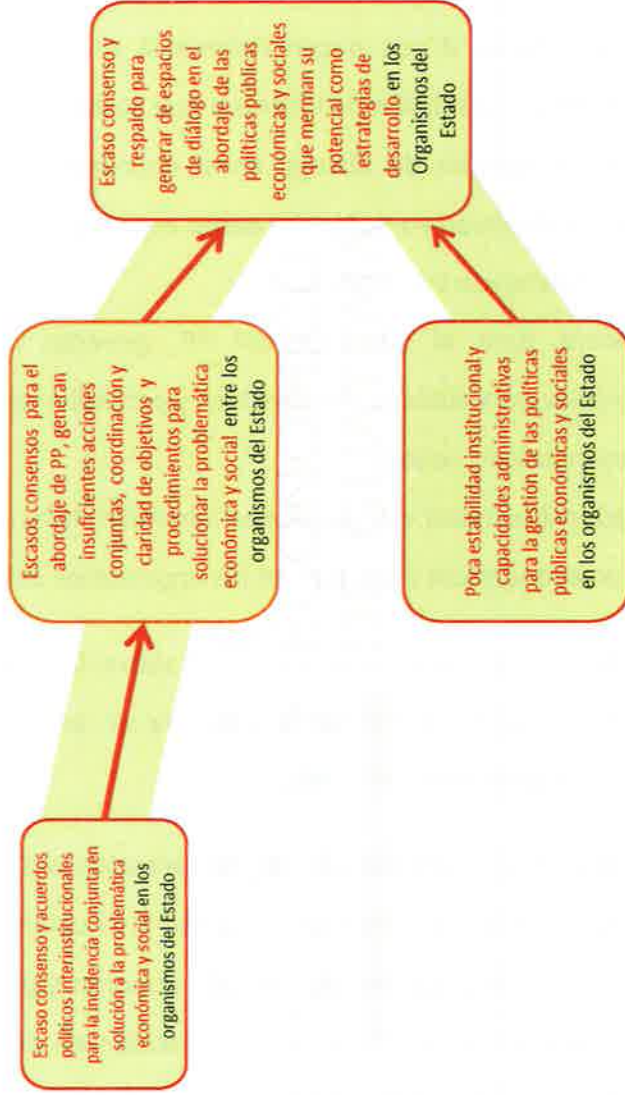

Qué? = en rojo
Quiénes? = en negro

En la siguiente figura se presenta el análisis de intervenciones, conforme a los caminos causales priorizados. Las intervenciones especifican el “Qué” y el “Quiénes” en cada una. Contiene además la identificación de aquellas que se han implementado con eficacia, las que se están realizando como nuevas y las que dejaron de efectuarse por razones de recursos o porque no fueron eficaces.

Figura 8: Identificación de intervenciones

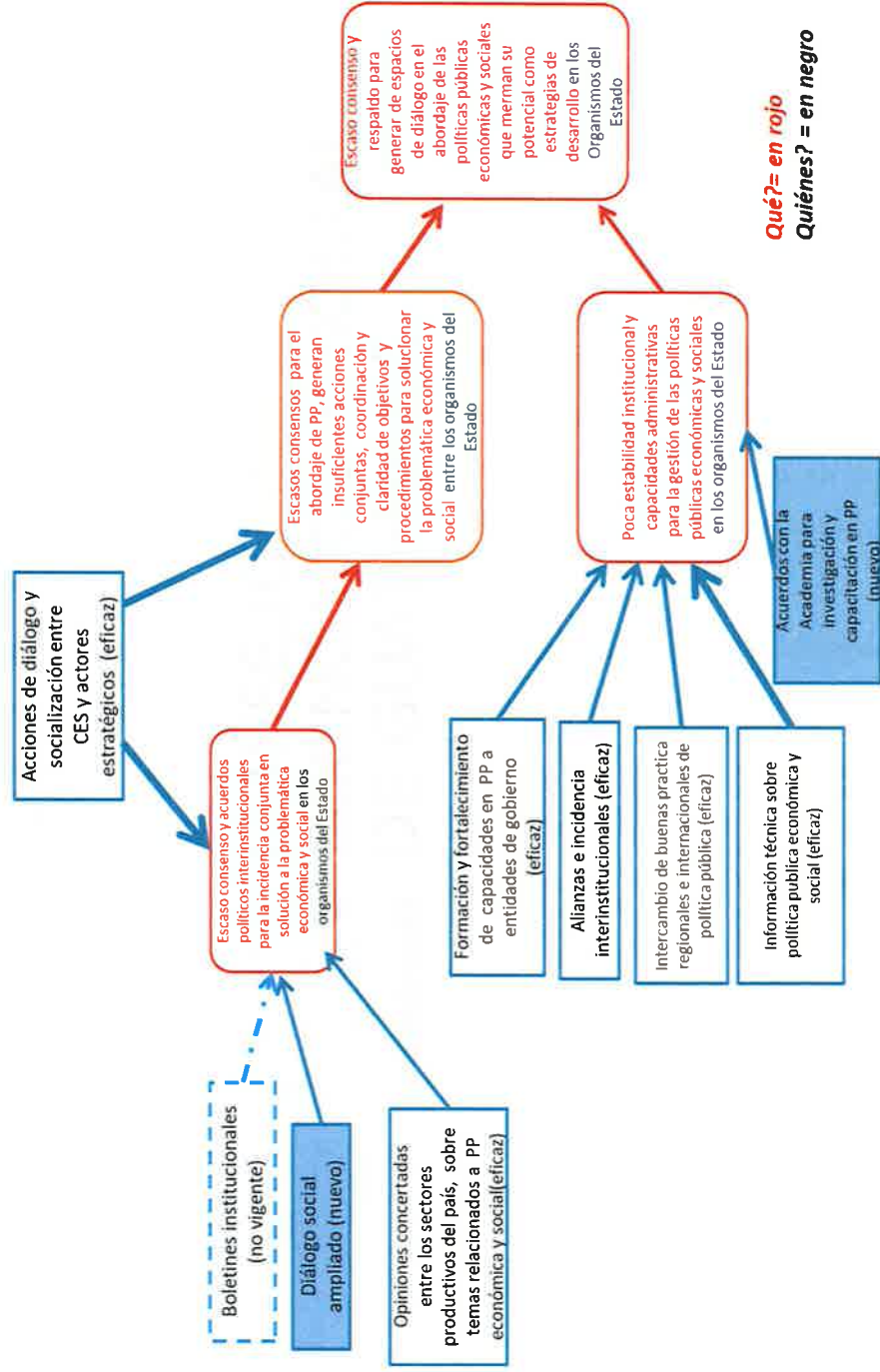

Fuente: Consejo Económico y Social de Guatemala.

4.1.6 Modelo Prescriptivo

El modelo prescriptivo que se presenta a continuación incorpora la identificación de las intervenciones más eficaces para abordar la problemática a partir de los caminos causales críticos y las actividades a realizar en función de la competencia institucional.

Las intervenciones planteadas se encuentran como parte de las acciones planteadas en el Plan de Reactivación Económica y Social -PRES_ aprobado en Asamblea del CES a finales de 2020, en apego a los fines institucionales y en cumplimiento del consenso generado por los miembros de los sectores que integran el Consejo (Cooperativistas, Empresarios y Trabajadores).

Este modelo, a la luz de las competencias institucionales y la metodología, precisa “que” se va realizar y sobre “quienes”, considerando las lecciones aprendidas de lo que se ha trabajado y que ha dado resultados positivos, estableciendo también las intervenciones nuevas, las más eficaces y las que ha dejado de efectuar en función de reducir la problemática que se busca contrarrestar (Ver, Figura 9).

Figura 9: Modelo prescriptivo

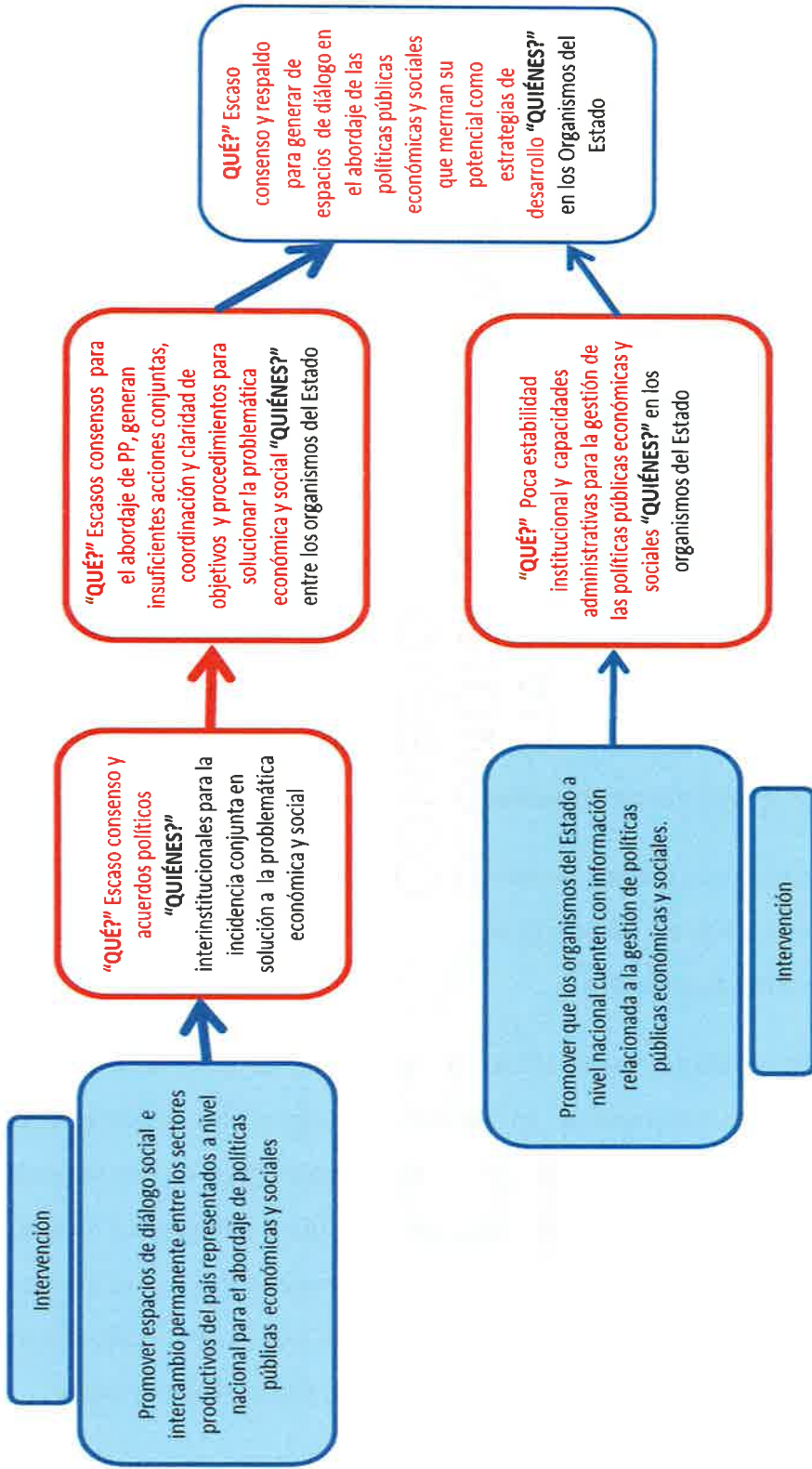

Fuente. Consejo Económico y Social de Guatemala.

Por lo anterior, el CES, como entidad autónoma y órgano consultivo de los organismos del Estado, tiene la facultad de conocer y realizar opiniones por iniciativa propia. Dentro de sus fines fundamentales, se encuentra, mantener un espacio de diálogo social entre los sectores productivos del país con relación a las políticas públicas sobre aspectos económicos y sociales de Guatemala.

Es indiscutible que, para alcanzar los fines del CES, una herramienta importante lo constituye el diálogo social, considerando los procesos basados en intercambio de información, consulta, negociación y toma de decisiones, propiciando que los sectores productivos comuniquen sus puntos de vista acerca de las políticas públicas y exterioricen en consenso la ruta necesaria para que las políticas económicas y sociales incidan positivamente en la visión de país respecto al presente y futuro.

Para incidir efectivamente en la problemática priorizada y de acuerdo con el mandato del Consejo, se ha determinado que las intervenciones más eficientes para tal efecto son: Promover espacios de diálogo social e intercambio permanente entre los sectores productivos del país representados a nivel nacional.

- ✓ Promover espacios de diálogo social e intercambio permanente entre los sectores productivos del país representados a nivel nacional para el abordaje de políticas públicas económicas y sociales

Esta intervención despliega lineamientos estratégicos desde el seno de la Asamblea General y la Comisión Permanente, ambas del CES, tales como: Acciones diálogo y socialización entre integrantes del Consejo y actores estratégicos a nivel nacional, que propician a su vez sinergias entre entidades dentro y fuera del aparato estatal, y los sectores productivos (trabajadores, cooperativistas y empresarios) representados en el Consejo quienes tienen la potestad de emitir opinión consensada sobre la política pública económica y social y los temas relacionados con el desarrollo del país.

- ✓ Promover que los organismos del Estado a nivel nacional cuenten con información relacionada a la gestión de políticas públicas económicas y sociales

Esta intervención se fundamenta en, la Formación y fortalecimiento de capacidades en materia de política pública a entidades de gobierno a nivel nacional; Fortalecimiento institucional en temáticas relacionadas al PRES a integrantes sectoriales y personal del Consejo; Información técnica sobre política pública económica y social, para conocimiento de diversos sectores a nivel nacional; Emisión de informe anual del ámbito económico y social, como marco de referencia multisectorial a nivel nacional; Incidencia intersectorial en materia de políticas públicas con carácter económico y social e Intercambio de buenas prácticas regionales e internacionales en materia de políticas públicas, lo cual se complementará con alianzas estratégicas establecidas con otras entidades, mediante fortalecimiento y apoyo mutuo.

Para mejor comprensión, a continuación, se encuentra la siguiente tabla que parte del análisis de las intervenciones, seguidamente el nombre que se le da a ésta de conformidad con la metodología, la descripción general de lo que comprende y el nivel para su producción institucional (producto o subproducto). En ese sentido se hace la aclaración que por la naturaleza del CES, su producción es a nivel intermedia constituyendo su población objetivo “instituciones”, por lo que el Consejo no cuenta con producción final es decir no llega a nivel de población final o “personas”.

Tabla 11: Intervenciones, descripciones y niveles

Análisis de intervenciones	Nombre de la intervención	Descripción	Nivel de la intervención
Espacio de diálogo social e intercambio permanente entre los sectores productivos del país representados a nivel nacional.	Espacio de diálogo social e intercambio permanente entre los sectores productivos del país representados a nivel nacional.	Constituye una herramienta fundamental para alcanzar los fines del CES a partir del intercambio de información, consulta, negociación y toma de decisiones conjuntas que permite a los sectores productivos del país compartir sus puntos de vista sobre políticas y medidas que como visión compartida acuerdan para definir la orientación de políticas económicas y sociales como rutas para alcanzar el bienestar de la población de Guatemala.	Producto
Acciones de diálogo y socialización entre CES y actores estratégicos (eficaz)	Acciones de diálogo y socialización entre integrantes del Consejo y actores estratégicos	Se desarrollan en espacios mediante los cuales se socializa información referente a propuestas, diseños, seguimientos y evaluaciones de políticas públicas de carácter económico y social, especialmente las vinculadas al PRES.	Subproducto
Diálogo social ampliado (nuevo)	Opiniones concertadas entre los sectores productivos del país, sobre temas relacionados a PP económica y social	Se refiere a los consensos alcanzados por los sectores productivos del país que conforman el CES, que se expresan como opiniones públicas con relación a temáticas vinculadas con las políticas públicas económicas y sociales.	Subproducto
Asambleas y Comisiones permanentes de los tres sectores productivos del país (eficaz-normada)	Asambleas del Consejo de representantes de los tres sectores productivos del país	Representa la autoridad superior del Consejo, son dirigidas por su Presidente, conformada por los Consejeros de los tres sectores productivos del país y coordinada y asistida por el Secretario Técnico, de conformidad con la Ley Orgánica del CES.	Subproducto
	Reuniones de Comisión Permanente con los tres sectores productivos representados a nivel nacional	Es la convergencia del Presidente y los Vicepresidentes de cada uno de los sectores productivos que integran el Consejo y el Secretario Técnico con el objeto de: impulsar o ejecutar las actividades previas a las consultas que serán conocidas por la Asamblea; tiene la facultad de crear comisiones específicas.	Subproducto
Promover que los organismos del Estado a nivel nacional operen con información relacionada a la gestión de políticas públicas económicas y sociales.	Promover que los organismos del Estado a nivel nacional operen con información relacionada a la gestión de políticas públicas económicas y sociales	Se refiere al objeto del CES, el cual lo faculta para convocar y recibir opiniones por iniciativa propia entre los sectores productivos del país con relación al diseño, implementación, seguimiento y evaluación de las políticas públicas sobre aspectos económicos y sociales del país.	Producto
Formación y fortalecimiento de capacidades en materia de políticas públicas a entidades de gobierno a nivel nacional (eficaz)	Formación y fortalecimiento de capacidades en materia de políticas públicas a entidades de gobierno a nivel nacional	Se refiere a las actividades orientadas al fortalecimiento de capacidades a personal de entidades del Estado, con el fin de formar capital humano en temas vinculados al Plan de Reactivación Económica y Social-PRES.	Subproducto
	Fortalecimiento institucional en temáticas relacionadas al Plan de Reactivación Económica y Social-PRES- a integrantes sectoriales y personal	Comprende actividades encaminadas a formar o fortalecer capacidades tanto los sectores productivos, como del personal del Consejo y que se enmarcan en las temáticas vinculadas al PRES.	Subproducto
Información técnica sobre política pública económica y social (eficaz)	Información técnica sobre política pública económica y social para conocimiento de diversos sectores a nivel nacional	Hace referencia a los documentos técnicos institucionales en los cuales se abordan temáticas económicas y sociales contenidas en el PRES.	Subproducto
	Emisión de informe anual del ámbito económico y social como marco de referencia multisectorial a nivel nacional	Se refiere a la emisión del informe anual sobre el estado económico y social de Guatemala.	Subproducto
Alianzas e incidencia interinstitucionales (eficaz)	Incidencia intersectorial en materia de políticas públicas con carácter económico y social	Constituye la intervención coordinada entre el CES y otras entidades o sectores involucrados en el logro de un objetivo compartido, generando la integración de opiniones, procesos o actividades conjuntas.	Subproducto
Intercambio de buenas prácticas regionales e internacionales de política pública (eficaz)	Intercambio de buenas prácticas regionales e internacionales en materia de políticas públicas	Comprende las actividades de intercambio con entidades relacionadas a la AICES, RED CESALC, AEOD, INTERCOONECTA y otros CES	Subproducto

Fuente. Consejo Económico y Social de Guatemala

4.1.7 Modelo Lógico de la Estrategia

El diagrama del modelo lógico de la estrategia demuestra la conexión de las intervenciones clave con objetivos de corto, mediano y largo plazo, considerando elementos de magnitud para favorecer el seguimiento y medición en la consecución de los resultados planteados en los diferentes planes institucionales, sus respectivas temporalidades y la referencia de sus líneas basales.

Los objetivos planteados para el corto plazo referidos en el Plan Operativo Anual - POA- 2025, se proyectan como;

- ✓ Mantener 6 participaciones intersectoriales de diálogo con relación a las políticas públicas socioeconómicas (Línea base año 2022, 6 participaciones).
- ✓ Mantener a 6 la información o propuesta para la gestión de política pública económica o social con los organismos del Estado a cargo, especialmente la relacionada con el PRES. (Línea base año 2022, 6 intervenciones)

El mediano plazo, referido al Plan Operativo Multianual POM 2025-2029, se enfoca para que al finalizar su periodo de vigencia si haya conseguido:

- ✓ Se ha mantenido el diálogo social ampliado favoreciendo la participación intersectorial a 6 con relación a las políticas públicas socioeconómicas (Línea base año 2022, 6 participaciones)
- ✓ Se ha mantenido a 6 la información o propuesta para la gestión de PP económica y social con los organismos del Estado a cargo, especialmente la relacionada al PRES, (Línea base año 2022, 6 intervenciones)

Como resultado final, establecido en el Plan Estratégico Institucional PEI 2025-2030, al final de dicho periodo se espera:

- ✓ Para el 2030, se ha promovido el diálogo social en el abordaje de las políticas públicas económicas y sociales con los organismos del Estado a cargo, generando información o propuesta que las potencialice como estrategias de desarrollo, especialmente lo contenido en los 4 componentes estructurales y 10 componentes sustantivos del Plan de Reactivación Económica y Social –PRES-, (Línea base 2022)

A continuación, se presenta el esquema del Modelo lógico de la estrategia del CES:

0000054

Figura 10: Modelo lógico de la estrategia

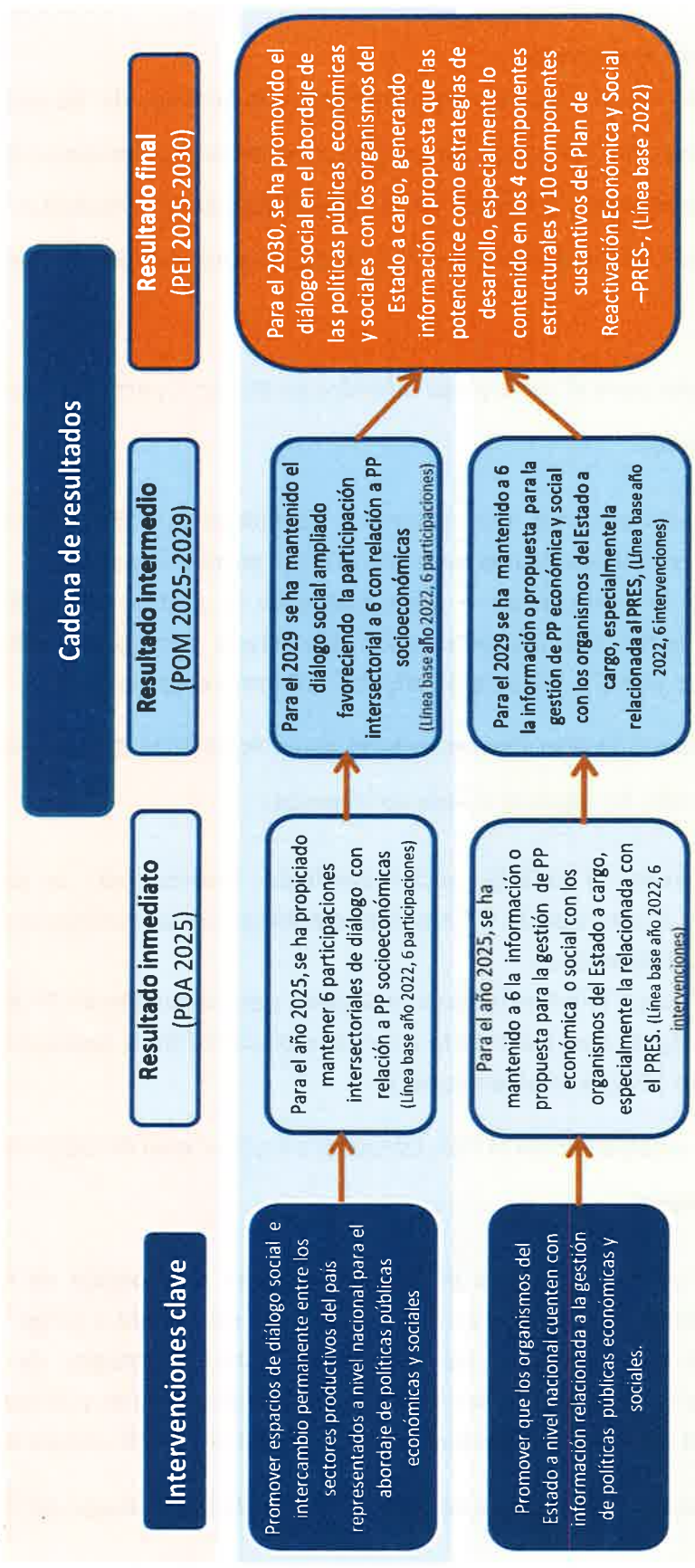

Fuente: Consejo Económico y Social de Guatemala.

5. Matriz de Planificación Estratégica Institucional

El CES en cumplimiento de su normativa (Decreto 2-2012 del Congreso de la República), tiene como fines: mantener el espacio de diálogo social entre sectores productivos (empresarial, trabajador y cooperativista); fungir como órgano consultivo de los organismos del Estado con relación al diseño, implementación, seguimiento y evaluación de políticas públicas socioeconómicas; propiciar que las opiniones concertadas de los sectores productivos se traduzcan en políticas públicas de naturaleza económica, inclusive el desarrollo de los componentes que integran el Plan de Reactivación Económica y Social -PRES- .

Por lo anterior y luego de aplicar la metodología para elaborar su planificación estratégica institucional, el CES estableció dos intervenciones claves, que son:

1. Promover espacios de diálogo social e intercambio permanente entre los sectores productivos del país representados a nivel nacional.
2. Promover que los organismos del Estado cuenten con información relacionada a la gestión de las políticas públicas económicas y sociales.

En función del modelo lógico de la estrategia institucional, el CES se ha propuesto el desarrollo de los resultados institucionales en el corto, mediano y largo plazo y cuya cancha de acción incluye al Plan de Reactivación Económica y Social, -PRES mismo que ha sido consensuado y aprobado por los sectores productivos representados en el CES, también se incluyó la línea basal para dichos resultados, los cuales son:

- ✓ Resultado inmediato (1): Para el año 2025, mantener 6 participaciones intersectoriales de diálogo con relación a las políticas públicas socioeconómicas (*Línea base año 2022, 6 participaciones*).

- ✓ Resultado inmediato (2): Para el año 2025, Mantener a 6 la información o propuesta para la gestión de política pública económica o social con los organismos del Estado a cargo, especialmente la relacionada con el PRES. (*Línea base año 2022, 6 intervenciones*).
- ✓ Resultado Intermedio (1): Para el 2029, se ha mantenido el diálogo social ampliado favoreciendo la participación intersectorial a 6 con relación a las políticas públicas socioeconómicas (*Línea base año 2022, 6 participaciones*).
- ✓ Resultado Intermedio (2): Para el 2029, se ha mantenido a 6 la información o propuesta para la gestión de política pública económica y social con los organismos del Estado a cargo, especialmente la relacionada al PRES, (*Línea base año 2022, 6 intervenciones*).
- ✓ Resultado final: Para el 2030, se ha promovido el diálogo social en el abordaje de las políticas públicas económicas y sociales con los organismos del Estado a cargo, generando información o propuesta que las potencialice como estrategias de desarrollo, especialmente lo contenido en los 4 componentes estructurales y 10 componentes sustantivos del Plan de Reactivación Económica y Social –PRES-, (*Línea base 2022*).

La concatenación de los fines instituidos en los mandatos del CES, las intervenciones clave establecidas y los resultados propuestos, convergen en modalidades de inclusión que rigen las acciones institucionales, definen responsables y establecen los medios de verificación. Es importante resaltar que los datos de los indicadores son constantes al igual que las metas institucionales, por consiguiente, en ambos casos no se han incrementado debido a que la asignación presupuestaria se ha mantenido igual en los últimos años. Sin embargo, pese a que los datos no varían, si lo hace las temáticas abordadas como parte de las intervenciones, situación que se constata mediante los medios de verificación de producto y subproducto,

teniendo como referencia al Plan de Reactivación Económica y Social -PRES- mismo que cuenta con 4 ejes estructurales y 10 sustantivos, que se abordan como parte de las intervenciones del CES (ver Figura 1 y 2).

Adicionalmente y no menos importante, destaca que el Consejo fundamenta su accionar en el diálogo social como la herramienta fundamental para alcanzar sus fines a partir del intercambio de información, consulta, negociación y toma de decisiones conjuntas que permite a los sectores productivos del país compartir sus puntos de vista sobre políticas públicas de carácter económico y social, para definir y emitir opinión sobre la orientación de las políticas públicas como rutas para alcanzar el bienestar de la población.

Con base en lo anterior, la alineación institucional del CES, a nivel de detalle comprende:

- ✓ Plan de Desarrollo K'atun 2032, en el eje: Riqueza para todos y todas.
- ✓ Objetivos de Desarrollo Sostenible ODS-2030: ODS 8, Empleo decente y crecimiento económico, Meta 8.1 Mantener el crecimiento económico per cápita de conformidad con las circunstancias nacionales y, en particular un crecimiento de producto interno bruto de al menos 7% anual en los países menos adelantados.
- ✓ Prioridades Nacionales de Desarrollo PND: PND 4. Empleo e inversión. Meta E3P1M1: En 2032, el crecimiento del PIB real ha sido paulatino y sostenido, hasta alcanzar una tasa no menor del 5.4%: a) Rango entre 3.4 y 4.4% en el quinquenio 2015-2020 b) Rango entre 4.4 y 5.4% en el quinquenio 2021-2025. c) No menor del 5.4% en los siguientes años, hasta llegar a 2032. RED 22: Para el 2024, se ha incrementado en 3.5 puntos porcentuales, la tasa de crecimiento del PIB (De 3.1% en 2018 a 3.5% en 2024).
- ✓ Política General de Gobierno 2024-2028; Eje Estratégico 2. Desarrollo Social y Eje Estratégico 5: Infraestructura Económica para el buen vivir.

En la matriz que se presenta a continuación, se muestra con claridad la vinculación institucional a nivel de detalle los instrumentos antes expuestos.

0000058

Tabla 12: Matriz de planificación estratégica institucional

Prioridad Nacional de Desarrollo	Estrategia Institucional		Ejes Estratégicos				Medios de Verificación		Indicadores		Fuentes de Datos			
	Meta Estructural	Meta	RED	Descripción de resultado	Final	Intermedio	Inmediato	Nombre e indicador	Año	Dato absoluto	Dato relativo	Formulas de cálculo		
Reducción de la pobreza y protección social	Meta Estratégica de Desarrollo (66-69)	Desarrollo Social	No disponible	Para el 2025, mantener 6 participaciones intersectoriales con relación a las políticas públicas (línea base año 2022: 6 participaciones)		x			2022	6	110	$\frac{\text{participaciones intersectoriales efectuadas}}{\text{participaciones intersectoriales planificadas}} \times 100$	9	100
				Para el 2025, mantener 6 participaciones intersectoriales con relación a las políticas públicas (línea base año 2022: 6 participaciones)		x		2022	6	100	$\frac{\text{participaciones intersectoriales efectuadas}}{\text{participaciones intersectoriales planificadas}} \times 100$	9	100	
Empleo e inversión	Meta Estructural de Desarrollo (66-69)	Desarrollo Económico	No disponible	Para el 2025, mantener 6 participaciones intersectoriales con relación a las políticas públicas (línea base año 2022: 6 participaciones)		x			2022	6	100	$\frac{\text{participaciones intersectoriales efectuadas}}{\text{participaciones intersectoriales planificadas}} \times 100$	9	100
				Para el 2025, mantener 6 participaciones intersectoriales con relación a las políticas públicas (línea base año 2022: 6 participaciones)		x		2022	6	100	$\frac{\text{participaciones intersectoriales efectuadas}}{\text{participaciones intersectoriales planificadas}} \times 100$	9	100	

Los resultados institucionales, inmediatos, intermedios o final. Se vinculan indirectamente con ambos ejes estratégicos de la política General de Gobierno 2024-2028, que fueron indicados en la parte superior de esta matriz

Fuente: Consejo Económico y Social de Guatemala. Elaboración propia con formatos de SEGE

6. Ficha del Indicador de Resultados

A continuación, se presentan las fichas de los indicadores de resultados inmediatos:

Tabla 13: Fichas del Indicador de resultado inmediato 1.

Nombre de la Institución: Consejo Económico y Social de Guatemala -CES-													
Nombre del Indicador	Participaciones Intersectoriales												
Categoría del Indicador	De Resultado Institucional												
Meta (Eje Estratégico) de la Política General de Gobierno asociada	Desarrollo Social/Infraestructura Económica												
Política Pública Asociada	Política de Desarrollo Social y Población, Política Nacional de Desarrollo / Política Económica 2016-2021, Política Nacional de Competitividad 2018-2032 y Política Nacional de Empleo Digno 2017-2032												
Causa 1	Espacios de diálogo social e intercambio permanente entre los sectores productivos del país representados a nivel nacional												
Interpretación	Se refiere a los espacios de diálogo social intersectoriales con entidades dentro y fuera del ámbito socio económico para intercambio de ideas sobre temas de interés nacional, tanto en Reuniones de Asamblea, Comisión Permanente, Foros y demás modalidades de representación en actividades vinculadas con los componentes del PRES entre las entidades del Estado.												
Fórmula de cálculo	(# de participaciones intersectoriales efectuadas / # de participaciones intersectoriales planificadas) *100												
Ámbito geográfico	<table border="1"> <thead> <tr> <th>Nacional</th> <th>Regional</th> <th>Departamento</th> <th>Municipio</th> </tr> </thead> <tbody> <tr> <td>X</td> <td></td> <td></td> <td></td> </tr> </tbody> </table>	Nacional	Regional	Departamento	Municipio	X							
Nacional	Regional	Departamento	Municipio										
X													
Frecuencia de la medición	<table border="1"> <thead> <tr> <th>Mensual</th> <th>Cuatrimestral</th> <th>Semestral</th> <th>Anual</th> </tr> </thead> <tbody> <tr> <td></td> <td></td> <td></td> <td>X</td> </tr> </tbody> </table>	Mensual	Cuatrimestral	Semestral	Anual				X				
Mensual	Cuatrimestral	Semestral	Anual										
			X										
Tendencia del Indicador	<table border="1"> <thead> <tr> <th>Años</th> <th>2025</th> <th>2026</th> <th>2027</th> <th>2028</th> <th>2029</th> </tr> </thead> <tbody> <tr> <td>Valor del indicador (en datos absolutos y relativos)</td> <td>6</td> <td>6</td> <td>6</td> <td>6</td> <td>6</td> </tr> </tbody> </table>	Años	2025	2026	2027	2028	2029	Valor del indicador (en datos absolutos y relativos)	6	6	6	6	6
Años	2025	2026	2027	2028	2029								
Valor del indicador (en datos absolutos y relativos)	6	6	6	6	6								
Línea Base	<table border="1"> <thead> <tr> <th>Año</th> <th>Meta en datos absolutos</th> </tr> </thead> <tbody> <tr> <td>2022</td> <td>6</td> </tr> <tr> <td>2024</td> <td>6</td> </tr> </tbody> </table>	Año	Meta en datos absolutos	2022	6	2024	6						
Año	Meta en datos absolutos												
2022	6												
2024	6												
Medios de Verificación	<table border="1"> <tbody> <tr> <td>Procedencia de los datos</td> <td>De los espacios de diálogo social intersectorial efectuados en Asamblea, Comisión Permanente u otra actividad derivada de la promoción de temas relevantes vinculados al PRES.</td> </tr> <tr> <td>Unidad Responsable</td> <td>Secretaría Técnica / Subsecretaría Técnica</td> </tr> <tr> <td>Metodología de Recopilación</td> <td>Documentos que respalden las acciones generadas a partir del diálogo (suscripción de acuerdos / elaboración de diagnósticos o estudios, entre otros).</td> </tr> <tr> <td>Nota técnica:</td> <td>Los datos del indicador son constantes puesto no se han incrementado la asignación presupuestaria. Sin embargo, varían las temáticas abordadas referidas principalmente al Plan de Reactivación Económica y Social (PRES), que cuenta con 4 ejes estructurales y 10 sustantivos, que se abordan como parte de las intervenciones del CES.</td> </tr> </tbody> </table>	Procedencia de los datos	De los espacios de diálogo social intersectorial efectuados en Asamblea, Comisión Permanente u otra actividad derivada de la promoción de temas relevantes vinculados al PRES.	Unidad Responsable	Secretaría Técnica / Subsecretaría Técnica	Metodología de Recopilación	Documentos que respalden las acciones generadas a partir del diálogo (suscripción de acuerdos / elaboración de diagnósticos o estudios, entre otros).	Nota técnica:	Los datos del indicador son constantes puesto no se han incrementado la asignación presupuestaria. Sin embargo, varían las temáticas abordadas referidas principalmente al Plan de Reactivación Económica y Social (PRES), que cuenta con 4 ejes estructurales y 10 sustantivos, que se abordan como parte de las intervenciones del CES.				
Procedencia de los datos	De los espacios de diálogo social intersectorial efectuados en Asamblea, Comisión Permanente u otra actividad derivada de la promoción de temas relevantes vinculados al PRES.												
Unidad Responsable	Secretaría Técnica / Subsecretaría Técnica												
Metodología de Recopilación	Documentos que respalden las acciones generadas a partir del diálogo (suscripción de acuerdos / elaboración de diagnósticos o estudios, entre otros).												
Nota técnica:	Los datos del indicador son constantes puesto no se han incrementado la asignación presupuestaria. Sin embargo, varían las temáticas abordadas referidas principalmente al Plan de Reactivación Económica y Social (PRES), que cuenta con 4 ejes estructurales y 10 sustantivos, que se abordan como parte de las intervenciones del CES.												

Fuente: Consejo Económico y Social de Guatemala. Elaboración propia con formatos de SEGEPLAN.

0000060

Tabla 14: Fichas del Indicador de resultado inmediato 2.

Nombre de la institución: Consejo Económico y Social de Guatemala -CES-	
Nombre del indicador	Seguimiento de políticas públicas sociales y económicas
Categoría del Indicador	De Resultado Institucional
Meta (Eje Estratégico) de la Política General de Gobierno asociada	Desarrollo Social / Infraestructura Económica
Política Pública Asociada	Política de Desarrollo Social y Población, Política Nacional de Desarrollo / Política Económica 2016-2021, Política Nacional de Competitividad 2018-2032 y Política Nacional de Empleo Digno 2017-2032
Causa 2	Organismos del Estado a nivel nacional con información relacionada a la gestión de políticas públicas económicas y sociales
Interpretación	Trata sobre los documentos técnicos para seguimiento o gestión de políticas públicas socioeconómicas prorizadas (y/o sus instrumentos), que forman parte de los componentes del PRES
Fórmula de cálculo	$(\# \text{ documento efectuado de PP} / \# \text{ documento planificado a PP}) * 100$

Ámbito geográfico	Nacional	Regional	Departamento	Municipio
	X			
Frecuencia de la medición	Mensual	Cuatrimestral	Semestral	Anual
				X

Tendencia del Indicador	2025	2026	2027	2028	2029
Años					
Valor del indicador (en datos absolutos y relativos)	6	6	6	6	6

Línea Base	
Año	Meta en datos absolutos
2022	6
2024	6

Medios de Verificación	
Procedencia de los datos	Se origina de los medios que respaldan los documentos elaborados con relación a políticas públicas de carácter económico y social y/o sus instrumentos prorizados en el PRES
Unidad Responsable	Secretaría Técnica / Subsecretaría Técnica
Metodología de Recopilación	Documentos técnicos realizados con relación a las políticas públicas y/o sus instrumentos prorizados en el PRES
Nota técnica:	Los datos del indicador son constantes puesto no se han incrementado la asignación presupuestaria. Sin embargo, varían las temáticas abordadas referidas principalmente al Plan de Reactivación Económica y Social -PRES-, que cuenta con 4 ejes estructurales y 10 sustantivos, que se abordan como parte de las

Fuente: Consejo Económico y Social de Guatemala. Elaboración propia con formatos de SEGEPLAN

Tabla 15: Fichas del Indicador de resultado intermedio 1.

Nombre de la institución: Consejo Económico y Social de Guatemala -CES-	
Nombre del Indicador	Diálogo social ampliado
Categoría del Indicador	De Resultado Institucional
Meta (Eje Estratégico) de la Política General de Gobierno asociada	Desarrollo Social /Infraestructura Económica
Política Pública Asociada	Política de Desarrollo Social y Población, Política Nacional de Desarrollo / Política Económica 2016-2021, Política Nacional de Competitividad 2018-2032 y Política Nacional de Empleo Digno 2017-2032
Causa 1	Espacios de diálogo social e intercambio permanente entre los sectores productivos del país representados a nivel nacional
Interpretación	Se refiere a los espacios de diálogo social intersectoriales con entidades dentro y fuera del ámbito socio económico para intercambio de ideas sobre temas de interés nacional, tanto en Reuniones de Asambleas, Comisión Permanente, Foros y demás modalidades de representación en actividades vinculadas con los componentes del PRES entre las entidades del Estado.
Fórmula de cálculo	$(\# \text{ de participaciones intersectoriales efectuadas} / \# \text{ de participaciones intersectoriales planificadas}) * 100$

Ámbito geográfico	Nacional	Regional	Departamento	Municipio
	X			
Frecuencia de la medición	Mensual	Cuatrimestral	Semestral	Anual
				X

Tendencia del Indicador	2025	2026	2027	2028	2029
Años					
Valor del indicador (en datos absolutos y relativos)	6	6	6	6	6

Línea Base	
Año	Meta en datos absolutos
2022	6
2024	6

Medios de Verificación	
Procedencia de los datos	De los espacios de diálogo social ampliado con participación intersectorial y entidades invitadas a Asamblea, Comisión Permanente u otra actividad derivada de la promoción de temas relevantes sobre las políticas públicas priorizadas en el PRES.
Unidad Responsable	Secretaría Técnica / Subsecretaría Técnica
Metodología de Recopilación	Documentos que respalden las acciones generadas a partir del diálogo (suscripción de acuerdos / elaboración de diagnósticos o estudios, entre otros).
Nota técnica:	Los datos del indicador son constantes puesto no se han incrementado la asignación presupuestaria. Sin embargo, varían las temáticas abordadas referidas principalmente al Plan de Reactivación Económica y Social -PRES-, que cuenta con 4 ejes estructurales y 10 sustantivos, que se abordan como parte de las intervenciones del CES.

Fuente: Consejo Económico y Social de Guatemala. Elaboración propia con formatos de SEGEPLAN

0000062

Tabla 16: Fichas del Indicador de resultado intermedio 2.

Nombre de la institución: Consejo Económico y Social de Guatemala CES					
Nombre del Indicador	Seguimiento de políticas públicas y/o componentes del PRES				
Categoría del Indicador	De Resultado Institucional				
Meta (Eje Estratégico) de la Política General de Gobierno asociada	Desarrollo Social / Infraestructura Económica				
Política Pública Asociada	Política de Desarrollo Social y Población, Política Nacional de Desarrollo / Política Económica 2016-2021, Política Nacional de Competitividad 2018-2032 y Política Nacional de Empleo Digno 2017-2032				
Causa 2	Organismos del Estado a nivel nacional con información relacionada a la gestión de políticas públicas económicas y sociales				
Interpretación	Trata sobre los documentos técnicos para seguimiento o gestión de políticas públicas socioeconómicas prorizadas (y/o sus instrumentos), que forman parte de los componentes del PRES				
Fórmula de cálculo	$(\# \text{ documento efectuado de PP} / \# \text{ documento planificado a PP}) * 100$				
Ámbito geográfico	Nacional	Regional	Departamento	Municipio	
	X				
Frecuencia de la medición	Mensual	Cuatrimestral	Semestral	Anual	
				X	
Tendencia del Indicador	2025	2026	2027	2028	2029
Años					
Valor del indicador (en datos absolutos y relativos)	6	6	6	6	6
Línea Base	Meta en datos absolutos				
Año	Meta en datos absolutos				
2022	6				
2023	6				
Medios de Verificación	Se origina de los medios que respaldan el seguimiento a las políticas públicas de carácter económico y social vinculadas o vinculantes con el PRES y de sus instrumentos, ejerciendo el CES su mandato de órgano consultivo de organismos del Estado				
Procedencia de los datos	Se origina de los medios que respaldan el seguimiento a las políticas públicas de carácter económico y social vinculadas o vinculantes con el PRES y de sus instrumentos, ejerciendo el CES su mandato de órgano consultivo de organismos del Estado				
Unidad Responsable	Secretaría Técnica / Subsecretaría Técnica				
Metodología de Recopilación	Documentos técnicos realizados que contengan los resultados del seguimiento de las políticas públicas vinculadas o vinculantes con el PRES.				
Nota técnica:	Los datos del indicador son constantes puesto no se han incrementado la asignación presupuestaria. Sin embargo, varían las temáticas abordadas referidas principalmente al Plan de Reactivación Económica y Social -PRES-, que cuenta con 4 ejes estructurales y 10 sustantivos, que se abordan como parte de las intervenciones del CES.				

Fuente: Consejo Económico y Social de Guatemala. Elaboración propia con formatos de SEGEPLAN

Tabla 17: Fichas del Indicador de resultado final.

Nombre de la institución: Consejo Económico y Social de Guatemala (CES)	
Nombre del indicador	Seguimiento, evaluación y opinión de políticas públicas y/o componentes del PRES
Categoría del indicador	De Resultado Institucional
Meta (Eje Estratégico) de la Política General de Gobierno asociada	Desarrollo Social / Infraestructura Económica
Política Pública Asociada	Política de Desarrollo Social y Población, Política Nacional de Desarrollo / Política Económica 2016-2021, Política Nacional de Competitividad 2018-2032 y Política Nacional de Empleo Digno 2017-2032
Descripción del indicador	Se refiere a como el diálogo social abierto ha favorecido el proceso de seguimiento y además de análisis y evaluación para emitir una opinión consensuada de los sectores productivos del país respecto a los 4 componentes estructurales (1. Sistema Nacional de Información; 2. sistema de Servicio Civil; 3. Transparencia en adquisiciones y contrataciones y 4. Finanzas e inversión pública) y a los 10 componentes sustantivos referidos a Políticas Públicas de carácter económico y social o sus instrumentos contemplados en el Plan de Reactivación Económico y Social -PRES-, en el ejercicio del CES al mantener y ampliar el espacio de diálogo social y como órgano consultivo de los organismos del Estado
Interpretación	Trata del seguimiento, análisis y opinión concertada de los sectores productivos del
Fórmula de cálculo	$(\# \text{ Seguimiento a } \# \text{ componente estructurales y/o sustantivos PRES} / (\# \text{ Intervenciones planificadas})) * 100$

Ámbito geográfico	Nacional	Regional	Departamento	Municipio
	X			
Frecuencia de la medición	Mensual	Cuatrimestral	Semestral	Anual
				X

Tendencia del indicador	Etapas de seguimiento					Etapas de evaluación		
	2023	2024	2025	2026	2027	2028	2029	2030
Años								
Valor del indicador (en datos absolutos y relativos)	6	6	6	6	6	6	6	6

Línea Base	
Año	Meta en datos absolutos
2022	6
2024	6

Medios de Verificación	
Procedencia de los datos	De la asistencia y participación de las entidades en el espacio de diálogo social y diálogo social abierto, se
Unidad Responsable	Secretaría Técnica / Subsecretaría Técnica
Metodología de Recopilación	Documentos técnicos realizados que contengan los resultados del seguimiento, evaluación y opinión a cerca

Nota técnica:	Los datos del indicador son constantes puesto no se han incrementado la asignación presupuestaria. Sin embargo, varían las temáticas abordadas referidas principalmente al Plan de Reactivación Económica y Social -PRES-, que cuenta con 4 ejes estructurales y 10 sustantivos, que se abordan como parte de las intervenciones del CES.
---------------	---

Fuente. Consejo Económico y Social de Guatemala. Elaboración propia con formatos de SEGEPLAN

Tabla 18: Misión Institucional (vigente a partir de 2023)

Misión Anterior (2022)	Preguntas que ayudan a definir la Misión	Forma de responder	Formulación de la misión
<p>Mantener un diálogo social permanente entre los sectores productivos con relación al diseño e implementación de las políticas públicas sobre aspectos económicos y sociales de Guatemala en búsqueda de la permanencia de política y la constitución de una estrategia nacional de desarrollo.</p>	<p>i) ¿Para qué existe la institución, ¿cuál es su mandato según la ley de creación?</p>	<p>Somos la institución que tiene como fin mantener un diálogo social permanente entre los sectores productivos del país</p>	<p>Somos la institución que tiene como fin mantener el espacio de diálogo social entre los sectores productivos del país, constituimos un órgano consultivo de los organismos del Estado con relación al diseño e implementación de políticas públicas sobre aspectos económicos y sociales de Guatemala. Nos rigen los principios de respeto, armonía, consenso, integración, representatividad, transparencia y compromiso.</p>
	<p>ii) ¿Su competencia es rectora, ejecutora, coordinadora, supervisora?</p>	<p>Constituimos un órgano consultivo de los organismos del Estado, con relación al diseño e implementación de las políticas públicas sobre aspectos económicos y sociales de Guatemala.</p>	
	<p>iii) ¿Cuáles son sus grandes ámbitos de acción? (Resumir y ordenar atribuciones en grandes categorías)</p>	<p>En búsqueda de la permanencia de política y la constitución de una estrategia nacional de desarrollo.</p>	
	<p>iv) ¿Qué población debe atender?</p>	<p>Organismos del Estado; Sector Trabajador, Empresarial y Cooperativista (sectores productivos).</p>	
	<p>v) ¿Qué principios nos rigen?</p>	<p>Bajo principios de: Respeto, armonía, consenso, integración, representatividad, transparencia y compromiso</p>	

Fuente. Consejo Económico y Social de Guatemala. Elaboración propia con formatos de SEGEPLAN.

Tabla 19: *Visión Institucional (vigente a partir de 2023)*

Visión Anterior (2022)	Preguntas que ayudan a definir la Visión	Ejemplo de respuesta	Formulación de la visión
<p>Ser órgano consultivo del Estado, encargado de expresar la opinión de los sectores productivos nacionales de Guatemala, con relación al contenido y a la gestión de las políticas públicas económicas y sociales diseñadas e implementadas por los organismos del Estado.</p>	<p>¿Cuáles son las condiciones de la población a atender en función del mandato institucional?</p>	<p>Los organismos del Estado ejecutan política pública, sin embargo, no hay seguimiento, monitoreo y evaluación de las acciones ejecutadas en virtud de su implementación.</p>	<p>Para el 2030 el CES como órgano consultivo de los organismos del Estado ha expresado la opinión de los sectores productivos de Guatemala, respecto a la ejecución de políticas públicas de carácter económico y social, especialmente los 4 componentes estructurales y 10 componentes sustantivos contenidos en el PRES</p>
	<p>¿Cómo visualiza la institución la condición futura de esa población?</p>	<p>Para 2030 el CES como órgano consultivo del Estado encargado de expresar la opinión de los sectores productivos de Guatemala, se ha manifestado respecto al Plan de Reactivación Económica y Social -PRES-.</p>	

Fuente. Consejo Económico y Social de Guatemala. Elaboración propia con formatos de SEGEPLAN.

Partiendo de lo anterior a continuación, se detallan la visión, misión, valores y principios del CES:

7.1 Misión

Somos la institución que tiene como fin mantener el espacio de diálogo social entre los sectores productivos del país, constituimos un órgano consultivo del organismo del Estado con relación al diseño e implementación de políticas públicas sobre aspectos económicos y sociales de Guatemala. Nos rigen los principios de respeto, armonía, consenso, integración, representatividad, transparencia y compromiso.

7.2 Visión

Para el 2030 el CES como órgano consultivo de los organismos del Estado ha expresado la opinión de los sectores productivos de Guatemala, respecto a la ejecución de políticas públicas de carácter económico y social, especialmente los 4 componentes estructurales y 10 componentes sustantivos contenidos en el PRES.

7.3 Valores y Principios Institucionales

RESPECTO: Mantener la debida consideración y tolerancia a la opinión y diálogo social.

ARMONÍA: Fomento del dialogo entre los sectores productivos para la toma de decisiones, buscando como fin primordial el consenso.

CONSENSO: Búsqueda de establecer consenso en pro del desarrollo de la Nación.

INTEGRACIÓN: Implementación de opiniones conjuntas para consolidar el correcto desempeño de la institución

REPRESENTATIVIDAD: Búsqueda de la incorporación de los tres sectores productivos del país para alcanzar puntos en común y brindar aportes en la creación y evaluación de políticas en búsqueda de consensos y opiniones conjuntas.

TRANSPARENCIA: Administración eficiente de los recursos financieros y técnicos asignados al CES, y en la socialización y divulgación de sus acciones.

COMPROMISO: Responsabilidad de emitir opiniones por iniciativa propia en materia de políticas públicas de naturaleza económica y social.

8. Análisis de Fortalezas, Oportunidades, Debilidades, Amenazas y Estrategias

El análisis de las fortalezas, oportunidades, debilidades y amenazas permitió establecer los factores internos y externos, adversos y a favor que podrían influenciar en el qué hacer institucional.

En la tabla siguiente se presentan los principales elementos que podrían incidir en el cumplimiento de los resultados planteados para dar cumplimiento por parte del Consejo.

Tabla 20: Matriz de análisis FODA – Iniciativas Estratégicas

FORTALEZAS		DEBILIDADES	
F1	Base legal orientadora del qué hacer institucional	D1	La cultura de diálogo y alcanzar consensos es siempre un proceso de aprendizaje
F2	Equipo multidisciplinario institucional experimentado	D2	Vínculo con instituciones estatales incipiente
F3	Capacidad de convocatoria	D3	Que los sectores no alcancen acuerdos
F4	Posición estratégica	D4	Que los consejeros no tengan oportunidad de trabajar conjuntamente como sectores
F5	Integrado con alta representación de los tres sectores productivos de Guatemala	D5	Insuficiencia de recursos financieros para llevar a cabo las actividades y mandatos establecidos en su Ley Orgánica
F6	Cuenta con red programática	D6	Reducida y limitada participación en comisiones específicas
F7	Vínculos con instituciones afines en el ámbito internacional	D7	Falta de fluidez de información de logros institucionales al público en general
F8	Goza de autonomía	D8	Insuficiente presupuesto de funcionamiento, limita el cumplimiento de actividades, funciones y atribuciones
F9	Consejeros y presidente juramentados por Presidente de la República		
F10	Se da cumplimiento a una serie de acuerdos de País		
F11	planificación del trabajo a efectuarse		
F12	El marco legal vigente fundamenta el trabajo		

OPORTUNIDADES	ESTRATEGIAS FO	ESTRATEGIAS DO
O1 Lograr acuerdos entre los sectores que generen opiniones y dictámenes	FO1 Realización de reuniones periódicas de Asamblea, comisión permanente y comisiones específicas	DO1 Priorizar actividades de acuerdo al presupuesto asignado
O2 Que la opinión pública haga eco de las resoluciones del CES	FO2 Gestión oportuna para lograr mayor apoyo en el qué hacer político	DO2 Optimizar el recurso humano para optimizar los insumos disponibles
O3 Acercamientos con el organismo ejecutivo y legislativo para la formulación de políticas públicas	FO3 Promoción del Plan de Reactivación Económica y Social -PRES- con el fin de orientar el diálogo político para la mejora de la gestión pública.	DO2 Concientizar a autoridades sobre la relevancia, funciones y actividades del Consejo para obtener ampliación de fondos presupuestarios necesarios
O4 Que los tres sectores conozcan de primera mano las propuestas de nuevas iniciativas y que puedan discutir las con los funcionarios que las impulsan		DO3 Priorizar las actividades promoción del PRES de acuerdo a los fondos disponibles y a la disposición/recepción de otras instituciones relacionadas con los componentes estructurales y sustantivos del mismo
O5 Fortalecer la coordinación con la Cooperación Interinstitucional, para mejorar las capacidades Institucionales		
O6 Actualización de Plan de Reacción Económica y Social -PRES-		

AMENAZAS	ESTRATEGIAS FA	ESTRATEGIAS DA
A1 Se ha generado expectativa sobre respuestas del CES	FA1 Campañas para dar a conocer la Institución, el qué hacer de la misma y promocionar el PRES con las autoridades correspondientes lograr el apoyo económico y político necesario para el funcionamiento y desempeño institucional	DA1 A medida que la Institución desempeñe sus actividades, dentro de las cuales está la promoción del PRES, se obtenga mayor reconocimiento; situación que se puede utilizar para mejorar el diálogo entre los sectores productivos que conllevan a generar los productos programados
A2 Falta de solicitudes sobre opiniones emitidas al CES por los organismos legislativo y/o el judicial		DA2 Efectuar acciones de concientización con las autoridades para lograr la aprobación presupuestaria necesaria para el funcionamiento al 100% de las actividades que son competencia del Consejo.
A3 Que el organismo legislativo y ejecutivo no estén interesados por dialogar con el CES		
A4 No se apruebe el monto presupuestario solicitado para ampliar las acciones proyectadas por el Consejo		
A5 Demandas sobre opiniones en temas coyunturales sin tiempo para realizar estudios correspondientes		
A6 Falta de recursos financieros		

Fuente: Consejo Económico y Social de Guatemala. Elaboración propia con formatos de SEGEPLAN.

9. Análisis de Actores

Se realizó un análisis de los actores que intervienen en la ejecución de las actividades que realiza el CES. El resumen se presenta en la siguiente tabla:

Tabla 21: Análisis de actores

No.	Actor nombre y descripción	(1)	(2)	(3)	(4)	Recursos	Acciones Principales y como puede influir en la gestión institucional del problema	Ubicación geográfica y área de influencia
		Rol	Importancia	Poder	Interés			
1	Organismo Legislativo	2	1	1	1	Técnicos	Emitir consultas y opiniones sobre políticas públicas e iniciativas de ley de carácter económico y social.	Nacional
2	Organismo Ejecutivo	2	1	1	1	Técnicos	Ejecutar políticas y acciones en beneficio del país	Nacional
3	Ciudadanía	1	1	0	1	Ninguno	Promover políticas y diálogo social.	Nacional
4	Plano Internacional	1	1	0	1	Técnicos/ Económicos	Dialogar e intercambiar experiencias con la posibilidad de recibir aportes	Nacional
5	SEGEPLAN	2	1	1	1	Técnicos	Apoyar al proceso de planificación y seguimiento	Nacional
6	Dirección Técnica de Presupuesto - DTP	2	1	0	1	Técnicos	Apoyar al proceso de formulación de presupuesto	Nacional
7	Contraloría General de Cuentas	2	1	1	1	Técnicos	Apoyar al proceso de transparencia de acuerdo a la Ley de Contrataciones del Estado	Nacional
8	Ministerio de Finanzas Públicas	2	1	1	1	Técnicos	Apoyar en proveer recursos financieros y control de presupuesto	Nacional
9	Sectores Empresarial, Sindical y Cooperativista	1	1	1	1	Técnicos	Emitir opiniones, recomendaciones y consensos respecto al diseño, implementación, seguimiento y evaluación de políticas públicas	Nacional
10	Congreso de la República	-1	-1	1	1	Financieros	La aprobación o no del presupuesto solicitado. Generalmente, la aprobación es menor de lo solicitado	Nacional
11	Sociedad Civil	-1	-1	-1	-1	Ninguno	Crítica a veces no tan constructiva de la labor y desempeño de la Institución	Nacional
12	Secretaría Ejecutiva de la Presidencia	1	1	1	1	Técnicos	Dialogar e intercambiar experiencias	Nacional

(1) Rol que desempeñan	(2) Importancia de las relaciones	(3) Jerarquización del poder	(4) Interés que posea el actor
Facilitador 2	A favor 1	Alto 1	Alto interés 1
Aliado 1	Indeciso/Indiferente 0	Medio 0	Bajo Interés -1
Oponente -1	En contra -1	Bajo -1	
Neutro 0			

Fuente: Consejo Económico y Social de Guatemala. Elaboración propia con formatos de SEGEPLAN.

Referencias Bibliográficas

AECID. (2012). Política mi primer empleo. Ecuador. 20 buenas prácticas de políticas de juventud. España.

Agenda Nacional de Competitividad. 2012-2021.

Banco Mundial LAC. (2011) Experiencia de Estados Unidos en el seguimiento de políticas públicas. Formulación de políticas OCDE. Ideas para América Latina. Estados Unidos.

Centro Internacional para la Prevención de la Criminalidad. (2015). Experiencias exitosas de prevención de la criminalidad en América Latina. El Salvador.

Consejo Económico y Social de Guatemala CES (2021) Plan de Reactivación Económica y Social -PRES-. Guatemala.

Consejo Económico y Social de Guatemala CES (2022). ¿Qué país queremos? Elementos para nutrir el diálogo social. Guatemala.

Cejudo M, Desasauge Mauricio y Pardo María. Variaciones de implementación: Ocho casos de política pública. Gobierno y Políticas Públicas. México 2019

CONADUR. (2018). Punto resolutivo No. 03-2018. Estrategia de comunicación de las prioridades nacionales de desarrollo y sus metas. Guatemala.

CONADUR. (2017). Punto resolutivo No. 08-2017 del CONADUR. Diez Prioridades Nacionales del Desarrollo y sus 16 metas estratégicas. Flores, Petén.

Constitución Política de la República de Guatemala. 1985. Reformada por Acuerdo Legislativo No. 18-93.

FAO. (2011). Tres prácticas exitosas para políticas exitosas. Perú.

Guía Conceptual de Planificación y Presupuesto por Resultados para el Sector Público de Guatemala. MINFIN y SEGEPLAN. Guatemala 2023.

Ley Orgánica del Consejo Económico y Social de Guatemala. (CES). Decreto 2-2012

Ley Orgánica del Presupuesto. Decreto 101-97.

Ley de Desarrollo Social. Decreto 42-2001.

Ley de Atención a las Personas con Discapacidad. Decreto 135-96.

Ley de Reglamento de Idiomas Nacionales. Decreto 19-2003.

Ley Marco para Regular la Reducción de la Vulnerabilidad, la Adaptación Obligatoria ante los Efectos del Cambio Climático y la Mitigación de Gases de Efecto Invernadero. Decreto 7-2013.

MINFIN-SEGEPLAN. (2013). Guía conceptual de planificación y presupuesto por resultados en el Sector Público de Guatemala.

MINFIN-SEGEPLAN. (2014). Guía práctica de formulación de productos y subproductos. Guatemala.

Política Económica. 2016-2021.

Política Nacional de Competitividad. 2018-2032.

Política Nacional Guatemala Emprende. 2015-2030.

Política Nacional de Empleo Digno. 2017-2032.

Política Nacional de Seguridad Alimentaria y Nutricional.

Plan de Acción Nacional del Cambio Climático.

Política Pública de Reparación a las Comunidades Afectadas por la Construcción de la Hidroeléctrica Chixoy, cuyos Derechos fueron Vulnerados. 2015-2029.

Política Pública respecto de la Prevención a las Infecciones de Transmisión Sexual -ITS- y la respuesta a la Epidemia del Síndrome de Inmunodeficiencia Adquirida -SIDA-. 2000.

Plan de Acción de CONADI. 2017-2021.

Política Nacional de Promoción y Desarrollo Integral de las Mujeres y Plan de Equidad de Oportunidades -PEO-. 2008-2023.

Plan Nacional para la Prevención y Erradicación de la Violencia contra las Mujeres -PLANOVI-. 2020-2029.

Política de Desarrollo Social y Población. 2002.

Política Pública de Protección Integral a la Niñez y Adolescencia. 2003-2032.

SEGEPLAN. (2014). Plan Nacional y Política Nacional de Desarrollo. K'atún 2032. Guatemala.

SEGEPLAN. (2024). Política General de Gobierno -PGG- 2024-2028.

SEGEPLAN y MINFIN (2024). Lineamientos Generales de Planificación.